

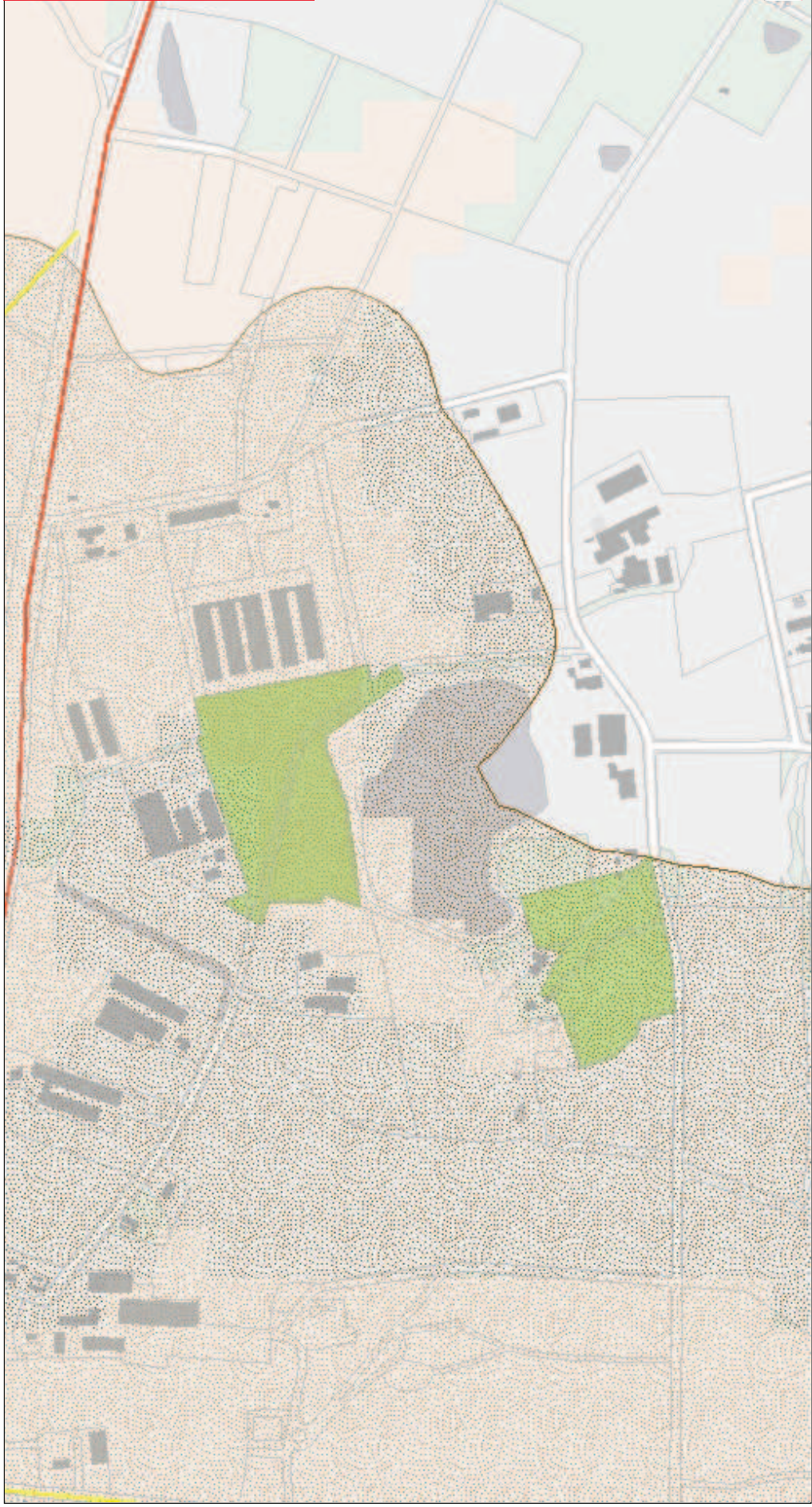

Provincie Noord-Brabant

Provincie Noord-Brabant



Legenda

-  Provinciegrens
-  Gemeentegrenzen
-  Monumentale bomen
-  Overige bouwkunst
-  Zichtrelaties (lijn)
- Zichtrelaties (vlak)**
 -  Eendenkooi
 -  Molenbiotoop
 -  Schootsveld
- Historische geografie (lijn)**
 -  Zeer hoog
 -  Hoog
 -  Redelijk hoog
-  Historische stedenbouw
-  Historisch groen
-  Historische geografie (vlak) buiten c
cultuurhistorische landschappen
-  Monument
-  Beschermd stads en dorpsgezicht
-  Archeologische monumenten
-  Indicatieve Archeologische waarde
-  Regio
-  Complex van cultuurhistorisch belang
-  Archeologische landschappen
-  Cultuurhistorische vlakken
-  Cultuurhistorische landschappen
- Canvas

0 58 115 Meters

1: 5.771



Printdatum: 12-8-2015 12:39:38

Regio (Provinciaal cultuurhistorisch belang)

Naam:	Peelkern
CHW-code:	REPK
Ligging:	Brabant van het verdwenen veen
Cultuurhistorisch belana:	De regio Peelkern ontleent zijn cultuurhistorische betekenis in eerste instantie aan de veenwinning. De kanalen, wijken, ontginningsdorpen en wegen met beplanting geven een beeld van de grootschalige vervening die hier vanaf 1850 heeft plaatsgevonden. Op enkele plaatsen komen Peelbanen en veenputjes voor die wijzen op kleinschalige turfwinning. De grote landgoederen die omstreeks 1900 zijn gesticht zijn van cultuurhistorisch belang door de landhuizen, bijgebouwen en pachtboerderijen, parken en laanstructuren. In de regio ligt een groot deel van de Peel-Raamstelling.
Essentiële aspecten:	In de regio liggen volgende cultuurhistorische landschappen van provinciaal belang: Griendtsveen en Helenaveen Landgoederen in de Peel. Dragende structuren in de regio zijn: De jonge ontginningen met lanen De kanalen De wijken en peelbanen De landgoederen De plantages met naaldhout De ontginningsdorpen met dorpsbosjes. De Peel-Raamstelling met Defensiekanaal
Strategie:	1. Behoud door ontwikkeling of versterking van de samenhang van de dragende structuren van de regio. 2. De cultuurhistorische waarden van de Peelkern in hun samenhang verder ontwikkelen, beschermen en toeristisch-recreatief ontsluiten. Dit geldt in het bijzonder voor de Peel-Raamstelling en de cultuurhistorische landschappen: "Griendtsveen-Helenaveen" en "Landgoederenzone in de Peel" (Groote Slink-De Bunthorst, Stippelberg, Cleefs Wit-De Sijp, Princepeel).

Beschrijving:

De Peelkern is het centrale gedeelte van het dekzandplateau van de Peelhorst. De Peelhorst tekent zich als een verhoging van enkele meters in het landschap. De slenken aan weerszijden van de horst liggen lager. Op sommige plekken zijn de breuken als duidelijke 'traptreden' zichtbaar in het landschap. Het voormalige uitgestrekte hoogveenmoerasgebied werkte als een grote spons voor het neerslagwater. Na de vervening en ontginning resteerde een zandplateau dat grotendeels een inzijgingsgebied is dat afwatert via beekjes op de Maas. Alleen het zuidelijk deel rond de Groote Peel watert af op de Aa. Het jonge ontginningslandschap van de Peel is ontstaan door systematische en planmatige vervening tussen 1850 en 1960. Op enkele gebieden na is het veengebied geheel afgegraven. De vervening vond plaats vanuit de Helenavaart en het Kanaal van Deurne. De afgeveende gronden werden geschikt gemaakt voor landbouw of bosbouw. Ook nieuwe doorgaande wegen werden als ontginningsbasis gebruikt voor ontginningen. De Middenpeelweg van Zeeland tot De Rips en verder zuidwaarts vormde de basis voor de ontginning in noord-zuidrichting. Het gebied kent een aantal planmatige heideontginningsdorpen Odiliapeel, Venhorst, Landhorst, Wilbertoord, Elzendorp, Helenaveen (agrarisch) en De Rips (bosbouw). Het gebied is rationeel ingericht met een rastervormige wegen- en waterlopenstructuur. De percelering bestaat over het algemeen uit regelmatig gevormde blokken of stroken. Veel doorgaande wegen hebben een laanbeplanting van vooral Amerikaanse eiken. Aan de westkant van de regio zijn grote landgoederen gesticht (zoals Cleefswit-De Sijp, Groote Slink-De Bunthorst, Stippelberg en Sint Antonisbos), bestaande uit landbouwgronden en

of uitgestrekte bossen. Slechts kleine heidegebieden bleven over. In het zuiden zijn de Bult, de Groote Peel en Deurnse Peel restanten van de hoogveengebieden en belangrijke natuurgebieden. De defensielinie van de Peel-Raamstelling gekoppeld aan het Peelkanaal heeft een bijzondere cultuurhistorische betekenis. De Peel-Raamstelling maakte deel uit van de verdedigingslinie tegen Duitsland uit de jaren '30 van de twintigste eeuw. Door de vervening en de ontginningen veranderde de waterhuishouding. Vroeger werkte het Peelgebied als een grote spons, waar het neerslagwater opgeslagen werd in het enorme moeras en heel geleidelijk, via de beekjes die in het veen ontsprongen, werd afgevoerd naar de Maas of de beken in centraal Brabant. Door de vervening en de ontginning verdween deze sponswerking en moesten er voorzieningen worden getroffen om het overtollige neerslagwater adequaat af te voeren. Bestaande beken werden rechtgetrokken en nieuwe waterlopen werden gegraven, zoals het Afleidingskanaal en de Sambeeksche Uitwatering. De Peelkern is een grootschalig en primair landbouw gebied. De hoofdstructuur en het monumentale karakter van de veenontginning zijn gehandhaafd. Er is een afwisseling van uitgestrekte akkers met bebouwing (ontginningsdorpen) en grootschalige bebouwingen die belangrijk zijn voor natuur en recreatie. De intensieve veehouderij en glastuinbouw hebben zich in dit gebied krachtig ontwikkeld. Door ruilverkaveling heeft schaalvergroting plaatsgevonden en zijn ontsluitings- en ontwateringspatronen aangepast. Naast intensieve veehouderij en glastuinbouw is het gebied belangrijk voor akkerbouw (hoofdzakelijk maïsteelt) en is er toenemende ontwikkeling van andere teelten zoals graszoden, boomteelt en vollegrond tuinbouw.

Archeologisch landschap (Provinciaal cultuurhistorisch belang)

Naam:	Dekzandeiland Asten-Deurne
CHW-code:	ALS35
Hoofdlandschap (deellandschappen):	Zandlandschap (dekzandreliëf, beekdal, stuifduinen, horst-plateau, hoogveen)
Gemeente (n):	Asten, Gemert-Bakel, Helmond, Someren, Deurne
Strategie:	Het duurzaam en in samenhang behouden van het bodemarchief (o.a. door afstemming van het gemeentelijk archeologiebeleid)
Beschrijving landschap:	Dit landschap bestaat uit de met oude bouwlanden en stuifduinen bedekte dekzandeilanden van Asten, Deurne, Vlierden en Milheeze. De eilanden worden van elkaar gescheiden door de beken de Astensche Aa, Oude Aa en Kaweische loop. In het noorden wordt de grens gevormd door het beekdal van de Esperloop, in het zuiden door het beekdal van de Aa. De genoemde beekdalen ontspringen op de oostelijker gelegen Peelhorst. In het zuidoosten vallen een randzone van dit plateau en een deel van het hierop gelegen hoogveengebied de Peel binnen de grenzen van landschap 35.
Beschrijving archeoloaie:	Landschap 35 heeft een relatief lage dichtheid aan archeologische vindplaatsen. De omvang van de AMK-terreinen is daarentegen het grootst van alle landschappen (gemiddeld circa 80 ha). De Archis-waarnemingen omvatten alle perioden vanaf het paleolithicum tot en met de late middeleeuwen. Uitgesplitst naar archeologische periode laten ze een patroon zien dat vrijwel identiek is aan de trendlijn voor heel Noord-Brabant. Het bestand van AMK-terreinen is daarentegen vrij eenzijdig samengesteld. Het bestaat voor een belangrijk deel uit zeer grote terreinen met laatmiddeleeuwse archeologische waarden, naast enkele kleinere uit andere perioden.

Historisch groen (Erfgoed informatie van CHW 2006)

Naam: Bos Klef

CHW-code: G599

Gemeente(n) Gemert-Bakel

Waarde: redelijk hoog

Beschrijving Bos op de overgang van een oud cultuurlandschap naar een jonge heideontginning. De beplanting bestaat o.a. uit zomereik, berk, grove den, sporkehout, gele, zoete kers, gewone vlier en wilde lijsterbes. Het geheel dateert overwegend uit de periode 1890-1920.

