

The background image shows a long, single-story brick building with several windows. In the foreground, there is a mossy stone well. The ground is covered with dry leaves. A white grid is overlaid on the entire image. A dark red banner at the top right contains the text 'Staro' in white. Below it, a yellow banner contains the text 'NATUUR EN BUITENGEBIED' in dark red. A large yellow arrow points from the bottom right towards the well.

Staro

NATUUR EN
BUITENGEBIED

Quickscan flora en fauna

Zand 9 Bakel

Rapportnummer 17-0072

www.starobv.nl



Quickscan flora en fauna

Zand 9 Bakel

maart 2017

Rapportnummer: 17-0072

In opdracht van: Bart Smits
Zand 9
Bakel

Uitgevoerd door: Staro Natuur en Buitengebied
Lodderdijk 38a
5421 XB Gemert
tel. 0492-450161
fax. 0492-450162
www.starobv.nl

Veldonderzoek: ing. J.J.F. Rotteveel

Auteur: ir. N Arts

Kwaliteitscontrole: ir. E.J.F. Claassen



Inhoud

1	Inleiding.....	3
1.1	Aanleiding.....	3
1.2	Doel.....	3
1.3	Zorgplicht.....	3
1.4	Leeswijzer.....	3
2	Plangebied.....	5
2.1	Ligging en beschrijving plangebied.....	5
2.2	Voorgenomen plannen.....	7
3	Methode.....	8
4	Natuurwaarden.....	9
4.1	Beschermde gebieden.....	9
4.2	Beschermde soorten.....	11
4.2.1	Flora.....	11
4.2.2	Vlinders en libellen.....	11
4.2.3	Kevers en slakken.....	11
4.2.4	Vissen.....	12
4.2.5	Reptielen en amfibieën.....	12
4.2.6	Vogels.....	13
4.2.7	Zoogdieren.....	14
5	Conclusies.....	17
	Geraadpleegde bronnen.....	19

Bijlagen

Bijlage 1 Wet- en regelgeving

1 Inleiding

1.1 Aanleiding

Initiatiefnemer is voornemens het bestemmingsplan te wijzigen voor de locatie Zand 9 te Bakel. In verband met de wijziging van het bestemmingsplan is het noodzakelijk een quickscan flora en fauna uit te voeren. Door middel van de quickscan wordt in beeld gebracht of de ontwikkeling in strijd is met de natuurwetgeving en hoe eventuele strijdigheid met de wet voorkomen kan worden.

Vanaf 1 januari 2017 is de nieuwe Wet natuurbescherming in werking getreden. Deze wet vervangt de drie voormalige wetten op het gebied van soort- en gebiedsbescherming; Boswet, Natuurbeschermingswet 1998 en Flora- en faunawet.

1.2 Doel

Doel van het onderliggende onderzoek is te bepalen of de wijzigingen binnen het plangebied mogelijk leiden tot overtreding van de natuurwetgeving. Voor soortbescherming en gebiedsbescherming is sinds 1 januari 2017 de Wet natuurbescherming (wn) van belang. Daarnaast is gebiedsbescherming vastgelegd in het Natuurnetwerk Nederland (NNN) (voorheen EHS genoemd). In bijlage 1 wordt deze wet- en regelgeving uitgebreid beschreven.

Het in deze rapportage beschreven onderzoek heeft tot doel het vaststellen van de (mogelijke) aanwezigheid van beschermde soorten die zijn opgenomen in paragraaf 3.1, 3.2 en 3.3 van de Wet natuurbescherming. Tevens heeft het onderzoek tot doel vast te stellen op welke wijze en in welke mate de voorgenomen ontwikkeling invloed kan hebben op het eventueel voorkomen van beschermde soorten. Op basis van dit onderzoek kan worden vastgesteld welke maatregelen getroffen en vervolgstappen genomen dienen te worden om te voorkomen dat in strijd met de natuurwetgeving zal worden gehandeld. Aanvullend zal worden bepaald of voorgenomen ontwikkelingen effect hebben op de beschermde natuurwaarden van nabijgelegen natuurgebieden.

1.3 Zorgplicht

Voor alle in het wild levende planten en dieren, ook niet wettelijk beschermde soorten, kent de Wet natuurbescherming een zorgplicht. Deze zorgplicht houdt in dat een ieder voldoende zorg in acht moet nemen voor de in het wild levende planten en dieren, alsmede voor hun directe leefomgeving. Dit betekent dat handelingen (of het nalaten hiervan) waarvan men weet, of redelijkerwijs kan vermoeden, dat ze nadelig zijn voor planten en/of dieren, niet mogen worden uitgevoerd.

1.4 Leeswijzer

In hoofdstuk 2 wordt een beschrijving gegeven van het plangebied en de voorgenomen ontwikkelingen. In hoofdstuk 3 wordt de gebruikte onderzoeksmethode

besproken. De mogelijke aanwezigheid van beschermde soorten en gebieden en de effecten van de geplande ingrepen op aanwezige beschermde natuurwaarden worden beschreven in hoofdstuk 4. In dit hoofdstuk wordt tevens ingegaan op de mogelijke noodzaak tot het treffen van mitigerende maatregelen. In het laatste hoofdstuk zijn de conclusies uiteengezet.

2 Plangebied

2.1 Ligging en beschrijving plangebied

Het plangebied ligt aan de straat Zand 9 te Bakel. Aan de noordkant van het plangebied ligt een golfbaan, rondom het plangebied is agrarisch- en bosgebied te vinden.

Het plangebied bestaat uit een perceel met drie gebouwen en enkele bomen en hagen.

Het te slopen object betreft een oude varkensstal. Deze is voor 2/3 gesloten (de oostzijde) en voor 1/3 open. De stal heeft een golfplaten dak van asbest, in het gesloten gedeelte is hier isolatiemateriaal op aangebracht.

De ligging van het plangebied in de ruimere omgeving is weergegeven in figuur 1. De globale begrenzing van het onderzoeksgebied is weergegeven in figuur 2. Op pagina's 6 en 7 is een foto-impressie van het plangebied opgenomen.



Figuur 1. Ligging plangebied (rode vlak) in de ruimere omgeving (bron: Google Maps)



Figuur 2. Globale begrenzing plangebied en de te slopen schuur (blauw) (bron: Google maps)



Foto 1. Noordkant van de te slopen schuur



Foto 2. Oostkant van de te slopen schuur



Foto 3. Westkant van de te slopen schuur. Naast de schuur staat een eikenboom waarin een steenuilenkast geplaatst is. Deze kast is bewoont en blijft behouden.



Foto 4. Zuidkant van de te slopen schuur



Foto 5. Binnenkant van de te slopen schuur met links de noordkant van de schuur



Foto 6. Binnenkant van de te slopen schuur met links de zuidkant van de schuur



Foto 7. (vraat)schade aan het plafond van de schuur



Foto 8. Open gedeelte van de schuur (westkant)

2.2 Voorgenomen plannen

Initiatiefnemer is voornemens het bestemmingsplan te wijzigen voor de locatie Zand 9 te Bakel. Hierbij wordt een varkensstal gesloopt. Daarnaast worden de laurier- en coniferenhagen op het terrein verwijderd. De bomensingel grenzend aan de te slopen schuur wordt gesnoeid, de hierin aanwezige steenuilenkast blijft behouden.

3 Methode

In het kader van deze quickscan heeft een bronnenonderzoek plaatsgevonden waarbij gekeken is naar gebiedsgerichte bescherming en mogelijke aanwezigheid van beschermde soorten in het plangebied. Voor het soortenonderzoek is gebruikgemaakt van gegevens van het dataloket van het Netwerk Ecologische Monitoring (NEM), de websites Vlindernet.nl, Libellennet.nl, Waarneming.nl, verspreidingsatlas.nl en Telmee.nl en diverse verspreidingsatlassen.

Voor de gebiedsgerichte bescherming is gekeken naar de aanwezigheid van relevante natuurterreinen in de omgeving. De ligging van Natura 2000-gebieden (o.a. Habitat- en Vogelrichtlijngebieden) en het Natuurnetwerk Nederland in de nabijheid van het plangebied zijn onderzocht.

Daarnaast heeft een veldbezoek plaatsgevonden waarbij alle op de locatie aanwezige biotopen zijn opgenomen. De aanwezigheid van deze biotopen vormt de basis voor de mogelijkheid tot het voorkomen van beschermde soorten. Naast de biotopen zijn directe en indirecte aanwijzingen opgenomen die duiden op het voorkomen van beschermde soorten. Dergelijke aanwijzingen zijn bijvoorbeeld het fysiek aantreffen van exemplaren van soorten en het aantreffen van holen, uitwerpselen, prooiresten, vraat-, loop- en veegsporen. Deze waarnemingen zijn bij de beoordeling betrokken.

De aanwezige biotopen zijn vergeleken met de habitateisen van beschermde planten- en diersoorten. Op basis van deze vergelijking en expert judgement is beoordeeld welke van deze soorten in het plangebied kunnen voorkomen. Een eenmalig veldbezoek is nadrukkelijk geen volledige inventarisatie. Dat betekent dat op basis van een eenmalig veldbezoek het voorkomen van soorten niet per definitie is uit te sluiten.

De bevindingen van het veldbezoek en het literatuuronderzoek zijn vervolgens gebundeld in deze rapportage.

Het veldbezoek dat voor dit onderzoek is uitgevoerd, heeft plaatsgevonden op 1 maart 2017 in de middag onder de volgende weersomstandigheden: bewolkt, matige wind en circa 11 °C.

4 Natuurwaarden

4.1 Beschermde gebieden

Natura 2000

Uit de kaarten van de gebiedendatabase op de website van het ministerie van Economische Zaken (EZ) blijkt dat het dichtstbijzijnde Natura 2000-gebied op ongeveer tien kilometer afstand van het plangebied ligt, zie figuur 3. Dit betreft het Natura 2000-gebied Deurnsche Peel en Mariapeel.

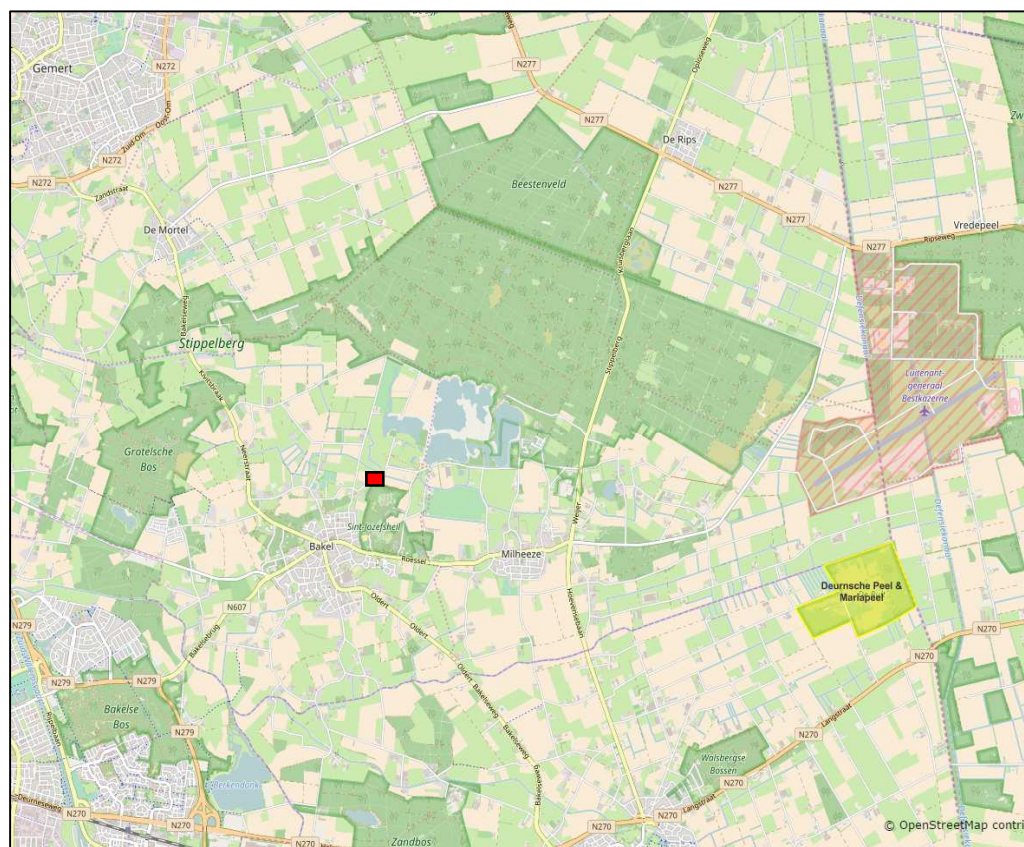

Figuur 3. Ligging plangebied (rood vlak) ten opzichte van het dichtstbijzijnde Natura 2000-gebied Deurnsche Peel en Mariapeel (geel) op 6,5 km afstand (bron: <http://www.synbiosys.alterra.nl/natura2000>)

Effectbeoordeling

Doordat het plangebied buiten een Natura 2000-gebied ligt, kunnen alleen effecten optreden als gevolg van externe werking. Gezien de relatief grote afstand tot het dichtstbijzijnde Natura 2000-gebied (tien kilometer) is het redelijkerwijs uit te sluiten dat negatieve effecten ontstaan op het Natura 2000-gebied.

Natuurnetwerk Nederland (NNN)

Natuurgebieden in Nederland zijn erg versnipperd. Het Natuurnetwerk Nederland (NNN; in provincie Noord-Brabant NNB genoemd) heeft als doel om natuurgebieden te vergroten en met elkaar te verbinden. Het netwerk moet natuurgebieden beter

verbinden met elkaar en met het omliggende agrarisch gebied. Vanaf 2014 zijn de provincies verantwoordelijk voor het Natuurnetwerk Nederland.

Uit de natuurbeheerplankaart van de kaartbank op de website van de provincie Noord-Brabant, blijkt dat het plangebied geen deel uitmaakt van het NNB. Het dichtstbijzijnde natuurgebied dat behoort tot het NNB betreft de watergang ongeveer 45 meter ten noorden van het plangebied. De ligging van het NNB ten opzichte van het plangebied is weergegeven in figuur 4.



Figuur 4. Ligging plangebied (rode lijn) ten opzichte van het NNB op ongeveer 45 meter afstand (bron: <http://kaartbank.brabant.nl/viewer/app/natuurbeheerplan>)

Effectbeoordeling

Het plangebied behoort niet tot het NNN/NNB. Gezien de (lokale) aard van de plannen is het redelijkerwijs uit te sluiten dat de voorgenomen plannen een negatief effect heeft op het nabijgelegen NNN/NNB.

Conclusie

Het is redelijkerwijs uit te sluiten dat de voorgenomen plannen negatieve effecten tot gevolg zullen hebben op Natura 2000-gebieden en/of het NNN/NNB.

4.2 Beschermde soorten

Deze paragraaf beschrijft het mogelijk voorkomen van beschermde soorten in het plangebied. Per soortgroep wordt beschreven welke soorten worden verwacht, wat de mogelijke effecten van de ingreep zijn en of mitigerende maatregelen nodig zijn.

4.2.1 Flora

Bevindingen van het veldbezoek tonen aan dat binnen het plangebied geschikte biotopen voor beschermde plantensoorten ontbreken. Het is derhalve redelijkerwijs uit te sluiten dat binnen het plangebied beschermde plantensoorten voorkomen.

Conclusie

Vanwege het ontbreken van geschikte biotopen is het voorkomen van beschermde plantensoorten in het plangebied redelijkerwijs uit te sluiten.

4.2.2 Vlinders en libellen

Bevindingen uit het veldbezoek tonen aan dat in het gehele plangebied geen geschikte biotopen aanwezig zijn en specifieke waardplanten ontbreken voor het voorkomen van beschermde vlindersoorten. Beschermde vlinders hebben specifieke habitateisen; het plangebied voldoet hier niet aan.

Uit het veldbezoek blijkt dat in het plangebied geen geschikte biotopen aanwezig zijn voor het voorkomen van beschermde soorten libellen. Door het ontbreken van oppervlaktewater in het plangebied is geen voortplantingsbiotoop voor libellen aanwezig.

Conclusie

Vanwege het ontbreken van geschikte biotopen is het voorkomen van beschermde soorten vlinders en libellen in het plangebied uit te sluiten.

4.2.3 Kevers en slakken

Beschermde soorten houtkevers zijn afhankelijk van bijzondere habitattypen als oude (naald)bossen. Deze habitattypen zijn niet aanwezig in het plangebied. Het voorkomen van beschermde houtkevers in het plangebied kan daarom worden uitgesloten.

Beschermde waterkevers en aquatische slakkensoorten platte schijfhoren en Bataafse stroommossel zijn afhankelijk van permanente wateren. In het plangebied is geen oppervlaktewater aanwezig. Het voorkomen van beschermde waterkevers in het plangebied kan daarom worden uitgesloten.

Conclusie

In het plangebied ontbreken geschikte biotopen voor beschermde soorten slakken en kevers. Het voorkomen van deze soorten in het plangebied is

derhalve uit te sluiten.

4.2.4 *Vissen*

In het plangebied is geen oppervlaktewater aanwezig. Vanwege het ontbreken van oppervlaktewater is het uit te sluiten dat (beschermde) vissen voorkomen in het plangebied.

Conclusie

Vanwege het ontbreken van geschikt oppervlaktewater is het uit te sluiten dat (beschermde) vissoorten voorkomen in het plangebied.

4.2.5 *Reptielen en amfibieën*

Uit gegevens van verspreidingskaart amfibieën van Nederland 2015 van de website van het netwerk ecologische monitoring, RAVON, 'De amfibieën en reptielen van Nederland' (Creemers et al. 2009) en de NDFF blijkt dat in de omgeving (0 – 5 km) van het plangebied de volgende beschermde amfibieënsoorten voorkomen: kleine watersalamander, gewone pad, bruine kikker, bastaardkikker, Alpenwatersalamander (alle §3.3 wn), boomkikker, kamsalamander, poelkikker, heikikker en vinpootsalamander (alle §3.2 wn). Volgens de gegevens van RAVON en de NDFF komt op een afstand van één tot vijf kilometer van het plangebied de beschermde reptielsoort levendbarende hagedis (§3.3 wn) voor.

Doordat in het plangebied geen oppervlaktewater aanwezig is, ontbreekt voortplantingshabitat voor amfibieën.

Het is aannemelijk dat het plangebied landhabitat vormt voor enkele algemene soorten amfibieën van §3.3 wn; Alpenwatersalamander, kleine watersalamander, gewone pad en bruine kikker. Deze soorten kunnen tevens in het plangebied overwinteren, bijvoorbeeld onder steenhopen of tussen opgeslagen hout.

Het plangebied ligt op ongeveer 45 meter van een watergang. Vanwege de kenmerken van het terrein en het gebruik van het plangebied is het onwaarschijnlijk dat meer kritische en zwaarder beschermde soorten amfibieën van §3.3 en §3.2 wn in het plangebied voorkomen.

Door het ontbreken van geschikt biotoop en de ligging van het plangebied omringd door landbouwgronden, is het onwaarschijnlijk dat levendbarende hagedis (§3.3 wn) in het plangebied voorkomt. De landbouwgronden vormen voor deze soort ongeschikt leefgebied, waardoor het plangebied onbereikbaar wordt voor deze soort. Het is derhalve redelijkerwijs uit te sluiten dat levendbarende hagedis in het plangebied voorkomt.

Effectbeoordeling

Het plangebied is geschikt om te dienen als landhabitat en overwinteringshabitat voor enkele algemene soorten amfibieën van §3.3 wn; Alpenwatersalamander, kleine watersalamander, gewone pad en bruine

kikker. De voorgenomen plannen hebben tot gevolg dat het land- en overwinteringshabitat van deze soort kleiner wordt en dat mogelijk individuen worden gedood.

Mitigerende maatregelen

Voor de amfibiesoorten kleine watersalamander, gewone pad en bruine kikker geldt in provincie Noord-Brabant een vrijstelling van de verbodsbepalingen van de Wet natuurbescherming.

Voor de Alpenwatersalamander geldt geen vrijstelling van de Wet natuurbescherming. De Alpenwatersalamander is een soort van tabel 2 van de voormalige Flora- en faunawet. Onder de Wet natuurbescherming mag voor deze soorten gebruik worden gemaakt van een goedgekeurde gedragscode. In dit geval dient gewerkt te worden volgens de gedragscode flora en fauna voor de bouw- en ontwikkelsector van Bouwend Nederland en de Vereniging van Nederlandse Projectontwikkeling Maatschappijen NEPROM Bouwend Nederland.

Hierin is het volgende opgenomen bij de aanwezigheid van beschermde amfibieën van de voormalige tabel 2 van de Flora- en faunawet:

- + Het uitvoeren van graafwerkzaamheden op locaties waar tabel-2 soorten amfibieën, reptielen of zoogdieren voorkomen, vindt plaats in de periode buiten de overwinteringsperiode van deze soorten. De overwinteringsperiode duurt van 1 november – 15 maart.
- + Bij snoeien/dunnen in de periode 1 november – 15 maart, worden potentiële verblijfplaatsen in bladhopen en hopen, ruimten onder boomstroken et cetera opgespoord en ongemoeid gelaten.

Conclusie

De amfibiesoorten kleine watersalamander, gewone pad en bruine kikker (§3.3 wn) gebruiken het plangebied mogelijk als leefgebied. Voor deze amfibiesoorten geldt een vrijstelling van de verbodsbepalingen van de Wet natuurbescherming. Voor de Alpenwatersalamander geldt geen vrijstelling van de Wet natuurbescherming. In verband met de mogelijke aanwezigheid van de Alpenwatersalamander dient gewerkt te worden volgens de gedragscode flora en fauna voor de bouw- en ontwikkelsector van Bouwend Nederland en de Vereniging van Nederlandse Projectontwikkeling Maatschappijen NEPROM Bouwend Nederland.

4.2.6 Vogels

Het plangebied is geschikt als broed- en foerageergebied voor diverse vogelsoorten. Naast de te slopen schuur hangt een (bewoonde) steenuilenkast in een eik. De steenuilenkast zal blijven hangen. Het plangebied is onderdeel van het grotere foerageergebied van steenuil en mogelijk ook van kerkuil. In de schuur zijn geen sporen aangetroffen van uilen. De schuur vormt geen vaste rust- en verblijfplaats van uilen. Tijdens het veldbezoek zijn huismussen waargenomen naast de boerderij

(ten zuiden van de te slopen schuur). In de te slopen schuur zijn geen verblijfplaatsen van vogels waargenomen.

Effectbeoordeling

Het plangebied is geschikt als foerageer- en broedgebied voor algemene vogelsoorten. In het plangebied is tevens een bewoonde steenuilenkast aanwezig. Deze kast blijft behouden. Het slopen van de schuur heeft geen effect op het functionele leefgebied van de steenuil.

Negatieve effecten op foerageergebied van vogels zijn redelijkerwijs uit te sluiten; in de directe omgeving van het plangebied is voldoende geschikt alternatief foerageer- en broedgebied aanwezig.

Voor vogels geldt dat, indien exemplaren aan het broeden zijn, het verwijderen van bomen en beplanting niet kan plaatsvinden zonder deze dieren te verstoren. Gedurende het broeden zijn de nesten van vogels en de functionele leefomgeving strikt beschermd.

Mitigerende maatregelen

Door bomen en struiken buiten het broedseizoen van vogels te verwijderen/snoeien wordt voorkomen dat negatieve effecten zullen optreden ten aanzien van algemeen voorkomende vogelsoorten. Het broedseizoen loopt globaal van half maart tot en met juli. In het kader van de Wet natuurbescherming wordt echter geen standaardperiode gehanteerd. Van belang is of een broedgeval aanwezig is, ongeacht de periode.

Conclusie

Het plangebied is geschikt als broed- en foerageergebied voor vogels. Ook is een bewoonde steenuilenkast aanwezig in het plangebied. De voorgenomen plannen zullen geen negatieve effecten hebben ten aanzien van foerageer- en/of broedgebied. Indien vogels aan het broeden zijn, kan het verwijderen van bomen en beplanting niet plaatsvinden zonder deze dieren te verstoren. Door bomen en struiken buiten het broedseizoen van vogels te verwijderen/snoeien wordt voorkomen dat negatieve effecten zullen optreden ten aanzien van algemeen voorkomende vogelsoorten. In het kader van de Wet natuurbescherming wordt echter geen standaardperiode gehanteerd. Van belang is of een broedgeval aanwezig is, ongeacht de periode.

4.2.7 Zoogdieren

Vleermuizen

Uit de Atlas van de Nederlandse vleermuizen (Limpens et al.1997) en Korsten en Regelink (2010) blijkt dat de soorten gewone dwergvleermuis, ruige dwergvleermuis, rosse vleermuis, bosvleermuis, laatvlieger, gewone grootoorvleermuis, grijze grootoorvleermuis, watervleermuis, franjestaart, baardvleermuis en Brandts vleermuis (alle §3.2 wn) voorkomen in de ruimere omgeving van het plangebied.

Uit het veldbezoek blijkt dat het plangebied geschikt is als foerageergebied voor vleermuizen. Met name de randen van het perceel, langs de bomen,

zullen voor vleermuizen interessant zijn om te foerageren. Hier kunnen ze in de luwte op insecten jagen.

De schuur is vanwege de constructie niet geschikt voor het herbergen van vleermuizen. De muren van de schuur zijn enkel steens en het dak bestaat voor een groot deel uit niet geïsoleerde asbest golfplaten. Onder de golfplaten waar isolatie aanwezig is, zitten nesten van ratten. De aanwezigheid van ratten in de schuur maakt het niet aannemelijk dat vleermuisverblijfplaatsen aanwezig zijn. De aanwezigheid van verblijfplaatsen van vleermuizen is derhalve uit te sluiten.

In het plangebied zijn geen bomen met holten aangetroffen die kunnen dienen als vleermuisverblijfplaats.

Overige zoogdieren

Tijdens het veldbezoek zijn sporen, uitwerpselen en nesten, van zoogdieren waargenomen. Vermoedelijk zijn dit sporen van (zwarte) ratten. In de schuur hebben (zwarte) ratten gezeten die recentelijk zijn bestreden (pers. medeling bewoner/eigenaar). Zwarte ratten zijn niet beschermd.

Het plangebied kan verder (onderdeel van) het leefgebied vormen van algemene soorten grondgebonden zoogdieren: egel, steenmarter en diverse algemene muizensoorten (alle §3.3 wn).

Tijdens het veldbezoek zijn geen (sporen van) vaste rust- en verblijfplaatsen van meer zeldzame en meer kritische beschermde soorten grondgebonden zoogdieren van §3.2 wn en/of §3.3 wn aangetroffen. Gezien de kenmerken en het gebruik van het plangebied kan het voorkomen van meer zeldzame en meer kritische grondgebonden zoogdieren van §3.2 en §3.3 redelijkerwijs worden uitgesloten.

Effectbeoordeling

Het onderzoeksgebied is geschikt als foerageergebied voor vleermuizen. De voorgenomen ontwikkeling zal geen negatief effect hebben op de functie van het plangebied als foerageergebied. Het plangebied blijft geschikt als foerageergebied voor vleermuizen en ook in de directe omgeving blijft voldoende alternatief, even geschikt foerageergebied behouden.

Mogelijk behoort het plangebied tot het leefgebied van een aantal grondgebonden zoogdieren van §3.3 wn. De voorgenomen ontwikkeling heeft mogelijk een negatief effect op deze soorten, doordat leefgebied verdwijnt. De voorgenomen plannen zullen geen negatief effect hebben op de steenmarter. Steenmarters maken gebruik van een groot territorium en in de omgeving van het plangebied blijft voldoende geschikt leefgebied beschikbaar voor steenmarters.

Mitigerende maatregelen

Het is mogelijk dat egel en diverse algemene muizensoorten (alle §3.3 wn) het plangebied als landhabitat gebruiken. De voorgenomen plannen hebben mogelijk een negatief effect op deze soorten. Voor deze soorten geldt in provincie Noord-Brabant in het kader van ruimtelijke ontwikkeling een algehele

vrijstelling van de verbodsbepalingen van de Wet natuurbescherming. Het is derhalve niet noodzakelijk om mitigerende maatregelen te nemen.

Conclusie

Het plangebied is geschikt als foerageergebied voor vleermuizen. Negatieve effecten op het foerageergebied zijn redelijkerwijs uit te sluiten. In de schuur en bomen binnen het plangebied zijn geen mogelijkheden voor verblijfplaatsen van vleermuizen.

Het plangebied is voor een aantal grondgebonden zoogdieren van §3.3 van de Wet natuurbescherming geschikt als (onderdeel van hun) leefgebied. Voor deze soorten van §3.3 wn geldt in het kader van ruimtelijke ontwikkeling een algehele vrijstelling van de verbodsbepalingen van de Wet natuurbescherming. Het is derhalve niet noodzakelijk om mitigerende maatregelen uit te voeren voor deze zoogdiersoorten. De voorgenomen plannen zullen geen negatief effect hebben op de mogelijk in het plangebied voorkomende steenmarter (§3.3 wn).

5 Conclusies

Beschermde gebieden

Het is gezien de kleinschalige aard van de plannen en de relatief grote afstand tot beschermde gebieden redelijkerwijs uit te sluiten dat de voorgenomen plannen negatieve effecten tot gevolg zullen hebben op Natura 2000-gebieden en/of het NNN.

Beschermde soorten

In het plangebied komen mogelijk verschillende soorten voor die beschermd zijn onder paragrafen 3.1, 3.2 en 3.3 van de Wet natuurbescherming.

Soorten van paragraaf 3.1 van de Wet natuurbescherming

Het plangebied is geschikt als broed- en foerageergebied voor vogels. Ook is een bewoonde steenuilenkast aanwezig in het plangebied, deze kast blijft behouden. De voorgenomen plannen hebben geen effect op het functionele leefgebied van de steenuil. In het plangebied en direct daar omheen blijft voldoende geschikt alternatief foerageer- en broedgebied aanwezig.

De voorgenomen plannen hebben geen negatieve effecten tot gevolg ten aanzien van het foerageer- en broedgebied van vogels. Als het verwijderen van bomen en struiken buiten het broedseizoen plaatsvindt, wordt voorkomen dat negatieve effecten optreden ten aanzien van broedende vogels. In de Wet natuurbescherming wordt echter geen standaardperiode voor het broedseizoen gehanteerd. Van belang is of een broedgeval aanwezig is, ongeacht de periode.

Soorten van paragraaf 3.2 van de Wet natuurbescherming

Het plangebied is geschikt als foerageergebied voor vleermuizen. Negatieve effecten op het foerageergebied zijn redelijkerwijs uit te sluiten. In de schuur en bomen binnen het plangebied zijn geen mogelijkheden voor verblijfplaatsen van vleermuizen.

Soorten van paragraaf 3.3 van de Wet natuurbescherming

Mogelijk wordt het plangebied gebruikt door enkele beschermde grondgebonden zoogdieren (konijn, egel, diverse muizen soorten). De voorgenomen plannen hebben mogelijk een negatief effect op deze soorten. Voor deze soorten geldt in provincie Noord-Brabant in het kader van ruimtelijke ontwikkeling een algehele vrijstelling van de verbodsbepalingen, met uitzondering van het verbod tot het opzettelijk doden, van de Wet natuurbescherming. Het is derhalve niet noodzakelijk om mitigerende maatregelen te nemen.

De amfibiesoorten kleine watersalamander, gewone pad en bruine kikker (§3.3 wn) gebruiken het plangebied mogelijk als leefgebied. Voor deze amfibiesoorten geldt een vrijstelling van de verbodsbepalingen van de Wet natuurbescherming. Voor de Alpenwatersalamander geldt geen vrijstelling van de Wet natuurbescherming. In verband met de mogelijke aanwezigheid van de Alpenwatersalamander dient gewerkt te worden volgens de gedragscode flora en fauna voor de bouw- en ontwikkelingssector van Bouwend Nederland en de Vereniging van Nederlandse Projectontwikkeling Maatschappijen NEPROM Bouwend Nederland.

Hierin is het volgende opgenomen bij de aanwezigheid van beschermde amfibieën van de voormalige tabel 2 van de Flora- en faunawet:

- + Het uitvoeren van graafwerkzaamheden op locaties waar tabel-2 soorten amfibieën, reptielen of zoogdieren voorkomen, vindt plaats in de periode buiten de

overwinteringsperiode van deze soorten. De overwinteringsperiode duurt van 1 november – 15 maart.

- + Bij snoeien/dunnen in de periode 1 november – 15 maart, worden potentiële verblijfplaatsen in bladhopen en holen, ruimten onder boomstroken et cetera opgespoord en ongemoeid gelaten.

Tabel 1. Overzicht mogelijk aanwezige en aangetroffen beschermde soorten

Soort(groep)	Bescherming	Functie plangebied	Mogelijk effect	Ontheffing nodig	Maatregelen
Amfibieën	§3.3 wn	Landhabitat	Ja	Nee, algehele vrijstelling	-
Grondgebonden zoogdieren	§3.3 wn	Leef- en foerageergebied	Ja	Nee, algehele vrijstelling	-
Alpenwatersalamander	§3.3 wn	Landhabitat	Ja	Nee, op voorwaarde uitvoeren maatregelen	Uitvoeren van graafwerkzaamheden niet tussen 1 november – 15 maart. Bij snoeien/dunnen in de periode 1 november – 15 maart potentiële verblijfplaatsen ongemoeid laten.
Vleermuizen	§3.2 wn	Foerageergebied	Nee	-	-
Vogels	§3.1 wn (nest niet jaarrond beschermd)	Foerageer- en broedgebied	Ja	Nee, op voorwaarde uitvoeren maatregelen	Verwijderen en/of snoeien van begroeiing buiten het broedseizoen
Steenuil	§3.1 wn (nest jaarrond beschermd)	Vaste rust- en verblijfplaats en foerageergebied	Ja	Nee, op voorwaarde uitvoeren maatregelen	Verwijderen en/of snoeien van begroeiing buiten het broedseizoen

Geraadpleegde bronnen

Literatuur

- + Bos F., M. Bosveld, D. Groenendijk, C. van Swaay, I. Wynhoff, De Vlinderstichting, 2006. De dagvlinders van Nederland, verspreiding en bescherming (Lepidoptera: Hesperioidea, Papilionoidea). Nederlandse Fauna 7. Nationaal Natuurhistorisch Museum Naturalis, KNNV Uitgeverij & European Invertebrate Survey - Nederland, Leiden.
- + Creemers R.C.M. & J.J.C.W. van Delft (RAVON) (redactie). 2009. De amfibieën en reptielen van Nederland, Nederlandse Fauna 9. Nationaal Natuurhistorisch Museum Naturalis, European Invertebrate Survey Nederland, Leiden.
- + Korsten, E. en Regelink J.R. Herkennen van potentiële vleermuiswaarden: in het kader van quickscans en andere ecologisch vooronderzoek. Zoogdiervereniging- rapport 2010.44. Zoogdiervereniging, Nijmegen.
- + Limpens, H., K. Mostert, W. Bongers, 1997. Atlas van de Nederlandse vleermuizen, onderzoek naar verspreiding en ecologie. KNNV Uitgeverij, Utrecht.
- + Ministerie van Economische Zaken, Brochure: Soortenbescherming bij ruimtelijke ingrepen, Lees hier wat de Wet natuurbescherming daarover regelt, versie 1.3 december 2016.
- + Nederlandse Vereniging voor Libellenstudie, 2002. De Nederlandse libellen (Odonata). Nederlandse Fauna 4. Nationaal Natuurhistorisch Museum Naturalis, KNNV Uitgeverij & European Invertebrate Survey - Nederland, Leiden.

Internet

- + Natura 2000-gebieden, www.synbiosys.alterra.nl/natura2000/googlemapszoek2.aspx, 1-3-2017
- + NNN, <http://kaartbank.brabant.nl/viewer/app/natuurbeheerplan>, 2-3-2017
- + <http://www.netwerkecologischemonitoring.nl/dataloket>
- + Verordening natuurbescherming Noord-Brabant, http://decentrale.regelgeving.overheid.nl/cvdr/XHTMLoutput/Historie/Noord-Brabant/600901/CVDR600901_1.html, 2-3-2017
- + www.compendiumvoordeleefomgeving.nl
- + www.eis-nederland.nl
- + www.libellennet.nl
- + www.soortenbank.nl
- + www.telmee.nl
- + www.vlindernet.nl
- + www.waarneming.nl
- + www.zoogdiervereniging.nl
- + www.verspreidingsatlas.nl

Bijlage 1 Wet- en regelgeving

Wet natuurbescherming

In Nederland is de bescherming van natuurwaarden sinds 1 januari 2017 geregeld in de Wet natuurbescherming. Deze wet regelt de bescherming van soorten, gebieden en houtopstanden en vervangt daarmee de Flora- en faunawet, Natuurbeschermingswet 1998 en Boswet. Daarnaast geldt per provincie beleid voor de bescherming van het Natuurnetwerk Nederland (NNN) (voorheen de Ecologische Hoofdstructuur (EHS) genoemd).

Soortbescherming

Op het gebied van soortbescherming is het uitgangspunt van de Wet natuurbescherming dat geen schade mag worden gedaan aan beschermde dieren of planten, tenzij dit uitdrukkelijk is toegestaan; het 'nee, tenzij-principe'.

De Wet natuurbescherming kent een apart beschermingsregime voor soorten van de Vogelrichtlijn, een apart beschermingsregime voor soorten van de Habitatrichtlijn, het Verdrag van Bern en het Verdrag van Bonn en een apart beschermingsregime voor andere soorten, die vanuit nationaal oogpunt beschermd worden. Elk van deze beschermingsregimes kent zijn eigen verbodsbepalingen en vereisten voor vrijstelling of ontheffing van de verboden. De Wet natuurbescherming kent de volgende drie categorieën beschermde soorten:

1. Alle van nature in Nederland in het wild levende vogels beschermd volgens het beschermingsregime van de Europese Vogelrichtlijn, §3.1;
2. Soorten, niet vogels zijnde, van de Europese Habitatrichtlijn bijlage IV onderdeel a, het Verdrag van Bern bijlage II en het Verdrag van Bonn bijlage I, voor zover hun natuurlijke verspreidingsgebied zich in Nederland bevindt, §3.2;
3. 'Andere soorten', waaronder soorten die vanuit nationaal oogpunt bescherming behoeven, §3.3.

De drie beschermingsregimes kennen elk hun eigen verbodsbepalingen. De verbodsbepalingen voor vogels en overige Europese soorten (categorie 1 en 2) zijn letterlijk overgenomen uit respectievelijk de Vogelrichtlijn en de Habitatrichtlijn. Voor de andere, 'nationaal' beschermde soorten (categorie 3) gelden verbodsbepalingen die geïnspireerd zijn op de Habitatrichtlijn, maar in sommige opzichten minder streng zijn. In tabel 1 zijn de verbodsbepalingen per regime weergegeven.

Om af te mogen wijken van de verbodsbepalingen via een ontheffing of vrijstelling moet aan drie criteria zijn voldaan:

- + Er mag alleen van de verbodsbepalingen worden afgeweken als er geen andere bevredigende oplossing voor de handeling mogelijk is;
- + Er moet sprake zijn van een in de wet genoemd belang. De wet geeft voor de verschillende beschermingsregimes aan wat die belangen zijn, zoals ruimtelijke ontwikkeling, volksgezondheid of openbare veiligheid;
- + Er mag geen afbreuk worden gedaan aan de staat van instandhouding van de soort.

Als aan deze drie vereisten voldaan is, kan een ontheffing worden verleend. Voor een aantal handelingen is bovendien vrijstelling mogelijk, bijvoorbeeld in de vorm van een provinciale verordening of een gedragscode.

Tabel 1. Verbodsbepalingen per categorie beschermde soorten

Categorie 1 (§ 3.1 Wn)	Categorie 2 (§ 3.2 Wn)	Categorie 3 (§ 3.3 Wn)
Art 3.1 lid 1 Het is verboden in het wild levende vogels opzettelijk te doden of te vangen	Art 3.5 lid 1 Het is verboden soorten in hun natuurlijke verspreidingsgebied opzettelijk te doden of te vangen	Art 3.10 lid 1a Het is verboden soorten opzettelijk te doden of te vangen
Art 3.1 lid 2 Het is verboden opzettelijk nesten, rustplaatsen en eieren van vogels te vernielen of te beschadigen, of nesten van vogels weg te nemen	Art 3.5 lid 4 Het is verboden de voortplantingsplaatsen of rustplaatsen van dieren te beschadigen of te vernielen	Art 3.10 lid 1b Het is verboden de vaste voortplantingsplaatsen of rustplaatsen van dieren opzettelijk te beschadigen of te vernielen
Art 3.1 lid 3 Het is verboden eieren te rapen en deze onder zich te hebben	Art. 3.5 lid 3 Het is verboden eieren van dieren in de natuur opzettelijk te vernielen of te rapen	-
Art 3.1 lid 4 en lid 5 Het is verboden vogels opzettelijk te storen, tenzij de storing niet van wezenlijke invloed is op de staat van instandhouding van de desbetreffende vogelsoort	Art 3.5 lid 2 Het is verboden dieren opzettelijk te verstoren	-
-	Art 3.5 lid 5 Het is verboden plantensoorten in hun natuurlijke verspreidingsgebied opzettelijk te plukken en te verzamelen, af te snijden, te ontwortelen of te vernielen	Art 3.10 lid 1c Het is verboden plantensoorten in hun natuurlijke verspreidingsgebied opzettelijk te plukken en te verzamelen, af te snijden, te ontwortelen of te vernielen

Zorgplicht

Voor alle in het wild levende planten en dieren, ook niet beschermde soorten, kent de Wet natuurbescherming een zorgplicht. De zorgplicht houdt in dat een ieder voldoende zorg in acht moet nemen voor de in het wild levende dieren en planten, alsmede voor hun directe leefomgeving. Dit betekent dat voorafgaand aan handelingen inzichtelijk moet zijn welke natuurwaarden aanwezig zijn, de kwetsbaarheid hiervan en de mogelijke gevolgen die de handeling hiervoor kan hebben. Bij de uitvoering van de handelingen dienen negatieve gevolgen zoveel mogelijk te worden voorkomen, dan wel beperkt of ongedaan te worden gemaakt. De zorgplicht is altijd van toepassing, ongeacht vrijstelling of ontheffing.

Natura 2000 (bron: Rijksoverheid)

In 2017 is de Wet natuurbescherming in werking getreden. De wet biedt een beschermingskader voor de flora en fauna binnen de aangewezen beschermde gebieden, de zogenaamde Natura 2000-gebieden en bijzondere nationale natuurgebieden.

De wet bepaalt dat projecten en andere handelingen die de kwaliteit van de habitats kunnen verslechteren of die een verstorend effect kunnen hebben op de soorten, niet mogen plaatsvinden

zonder vergunning. Ook plannen moeten getoetst worden op hun gevolgen voor de Natura 2000-gebieden. Dit gebeurt met de habitattoets.

De habitattoets bestaat uit drie onderdelen:

- + oriëntatiefase (en vooroverleg);
- + verslechtings- en verstoringstoets;
- + passende beoordeling.

De oriëntatiefase maakt geen deel uit van de in de wet geregelde procedures. In de praktijk is deze stap nodig. Gezamenlijk met het bevoegd gezag wordt bepaald of goedkeuring van het plan nodig is en welke verdere procedure doorlopen moet worden. Afhankelijk van de kans en omvang van de effecten op een Natura 2000-gebied bestaat de vervolprocedure uit het uitvoeren van een verslechtings- en verstoringstoets, een passende beoordeling of geen enkele toetsing.

Indien er geen kans is op negatieve effecten op een Natura 2000-gebied is geen goedkeuring voor de plannen of het project nodig.

Als uit de oriëntatiefase is gebleken dat er kans is op significant negatieve effecten voor het Natura 2000-gebied, dient een passende beoordeling te worden uitgevoerd. Indien uit de passende beoordeling blijkt dat er kans is op een significant negatief effect moet aan de volgende criteria worden voldaan:

- + er zijn geen alternatieve oplossingen voor het project die minder of geen negatieve effecten hebben voor het Natura 2000-(deel)gebied;
- + er is sprake van dwingende redenen van groot openbaar belang;
- + er is voorzien in compenserende maatregelen.

Alléén als aan deze voorwaarden wordt voldaan, kan goedkeuring worden verleend.

Indien uit de oriëntatiefase is gebleken dat er een kans is op (niet-significante) negatieve effecten, dient een verslechtings- en verstoringstoets te worden uitgevoerd. Met dit onderzoek wordt bepaald:

- + of deze kans reëel is en
- + of de verslechting of verstoring aanvaardbaar is.

Natuurnetwerk Nederland / Ecologische hoofdstructuur (bron: Rijksoverheid)

Natuurgebieden in Nederland zijn erg versnipperd. Het Natuurnetwerk Nederland (voorheen EHS) heeft als doel om natuurgebieden te vergroten en met elkaar te verbinden. Door verbindingen tussen natuurgebieden te maken, kunnen planten en dieren zich makkelijker verspreiden over meer gebieden. Hierdoor zijn deze gebieden beter bestand tegen negatieve milieu-invloeden. In grotere natuurgebieden kunnen bovendien meer soorten planten en dieren leven.

Het doel van het afwegingskader Ecologische Hoofdstructuur is om de EHS als netwerk van natuurgebieden te beschermen tegen negatieve effecten van ruimtelijke ingrepen. Dat betekent niet dat ontwikkelingen zoals woningbouw en bedrijvigheid, verboden zijn. Door het doorlopen van het afwegingskader wordt vastgesteld of, en zo ja, onder welke voorwaarden een ontwikkeling in de Ecologische Hoofdstructuur kan worden toegelaten.

De bescherming van de Ecologische Hoofdstructuur vindt plaats door het nee-tenzij-regime uit de Nota Ruimte. Dit houdt in dat ruimtelijke ingrepen in de EHS met een negatief effect op de EHS in principe niet zijn toegestaan. Onder voorwaarden kan hiervan worden afgeweken.

De beleidsmatige basis voor het afwegingskader voor de Ecologische Hoofdstructuur is de Nota Ruimte. Daarnaast hebben Rijk en provincies een beleidskader Spelregels EHS opgesteld. Het beleidskader geeft een uitwerking, verduidelijking en aanscherping van de verschillende onderdelen van het afwegingskader. De provincies laten de inhoud van de Spelregels EHS doorwerken in het provinciaal ruimtelijk beleid.

De bescherming van de EHS gebeurt via de regelgeving van de ruimtelijke ordening. Het beschermingsregime is onder de Wro door het Rijk vastgelegd in de AMvB Ruimte en werkt via provinciale verordeningen.