

QUICKSCAN FLORA EN FAUNA
DE BLOEMERD
TE GEMERT
GEMEENTE GEMERT-BAKEL



- * Bodem
- * Waterbodem
- * Water
- * Archeologie
- * Ecologie
- * Milieu



QUICKSCAN FLORA EN FAUNA

De Bloemerd te Gemert

in de gemeente Gemert-Bakel

Opdrachtgever | Bouwbedrijf Raaijmakers
Molenstraat 43
5421 KD Gemert

Project | GBA.SRO.ECO1
Rapportnummer | 14043301
Versienummer | D1
Status | Eindrapportage
Datum | 28 mei 2014

Vestiging | Boxmeer
Opsteller | Ing. M. Koen
Paraaf | 
Kwaliteitscontrole | Drs. B.G.W. Aarts
Paraaf | 



Kwaliteitszorg

Econsultancy is lid van het Netwerk Groene Bureaus (NGB). Het NGB is een vereniging van ecologische advies- en onderzoeksbureaus die werkt aan de kwaliteit van advisering gericht op natuur, landschap, water, milieu en ruimte en die de belangen behartigt van groene adviesbureaus. Het Netwerk hanteert een gedragscode die opdrachtgevers en andere belanghebbenden een basis biedt om de leden aan te spreken op de kwaliteit van hun werk.

Betrouwbaarheid

Dit onderzoek is op zorgvuldige wijze uitgevoerd conform de toepasselijke en van kracht zijnde regelgeving ten aanzien van natuurwetgeving. Het onderzoek betreft een momentopname en geeft een inschatting van de geschiktheid van het plangebied voor beschermde soorten. Het incidenteel voorkomen van beschermde soorten is echter nooit met zekerheid te voorspellen. Econsultancy accepteert derhalve op voorhand geen aansprakelijkheid ten aanzien van mogelijke beslissingen die de opdrachtgever naar aanleiding van het door Econsultancy uitgevoerde onderzoek neemt.

In het algemeen kan gesteld worden dat een quickscan geldig is voor een periode van 2 tot 3 jaar, tenzij in deze periode de ecologische omstandigheden wezenlijk zijn veranderd en/of de Flora- en faunawet dan wel inzichten hieromtrent zijn gewijzigd. Bij uitstel van de uitvoering van een project met meer dan 3 jaar verdient het de aanbeveling de resultaten van de quickscan opnieuw te toetsen.

INHOUDSOPGAVE

1	INLEIDING	1
2	GEBIEDSBESCHRIJVING	2
	2.1 Ligging en huidig gebruik van het plangebied	2
	2.2 Ligging ten opzichte van beschermde gebieden	4
	2.3 Toekomstig gebruik van het plangebied en voorgenomen ingrepen	5
3	ONDERZOEKSMETHODIEK	7
4	TOEPASSING VAN DE NATIONALE NATUURWETGEVING	8
	4.1 Flora- en faunawet.....	8
	4.2 Gebiedsbescherming.....	11
5	ONDERZOEKSRESULTATEN.....	12
	5.1 Vogels.....	12
	5.2 Vleermuizen.....	13
	5.3 Overige zoogdieren	13
	5.4 Reptielen, amfibieën en vissen.....	14
	5.5 Ongewervelden.....	14
	5.6 Vaatplanten.....	15
6	TOETSING AAN WET- EN REGELGEVING	16
	6.1 Flora- en faunawet.....	16
	6.2 Gebiedsbescherming.....	17
7	SAMENVATTING EN CONCLUSIES.....	18

1 INLEIDING

Econsultancy heeft van Bouwbedrijf Raaijmakers, via Buro SRO, opdracht gekregen voor het uitvoeren van een quickscan flora en fauna ten behoeve van het plan De Bloemerd te Gemert in de gemeente Gemert-Bakel.

De quickscan flora en fauna is uitgevoerd in het kader van een bestemmingsplanwijziging ten behoeve van het realiseren van nieuwbouwwoningen .

De quickscan heeft tot doel om in te schatten of het bestemmingsplan uitvoerbaar is in de zin van de Wro (artikel 3.1.6 Bro). Het onderzoek heeft niet als doel om vergunningen in het kader van de Flora- en faunawet of overige natuurwetgeving te verkrijgen, maar beoordeelt of het beoogde plan binnen de planperiode uitgevoerd zou kunnen worden, binnen de huidige randvoorwaarden die de natuurwetgeving stelt.

Econsultancy is lid van de branchevereniging "Netwerk Groene Bureaus" en werkt volgens de door het Netwerk opgestelde gedragscode en protocollen. In dat kader verklaart Econsultancy ten behoeve van het plangebied niet eerder betrokken te zijn geweest voor ecologische advisering of ecologisch onderzoek.

Voor zover bij de opdrachtgever bekend, is er niet eerder ecologisch onderzoek ten behoeve van het plangebied uitgevoerd.

2 GEBIEDSBESCHRIJVING

2.1 Ligging en huidig gebruik van het plangebied

Het plangebied ($\pm 1,7$ ha) is gelegen tussen De Bloemerd en de Kopperegang, aan de noordwestzijde van de stedelijke kern van Gemert, in de gemeente Gemert-Bakel. In figuur 1 is de topografische ligging van het plangebied weergegeven.

Volgens de topografische kaart van Nederland, kaartblad 51 F (schaal 1:25.000), zijn de coördinaten van het midden van het plangebied $X = 175.200$, $Y = 396.770$.

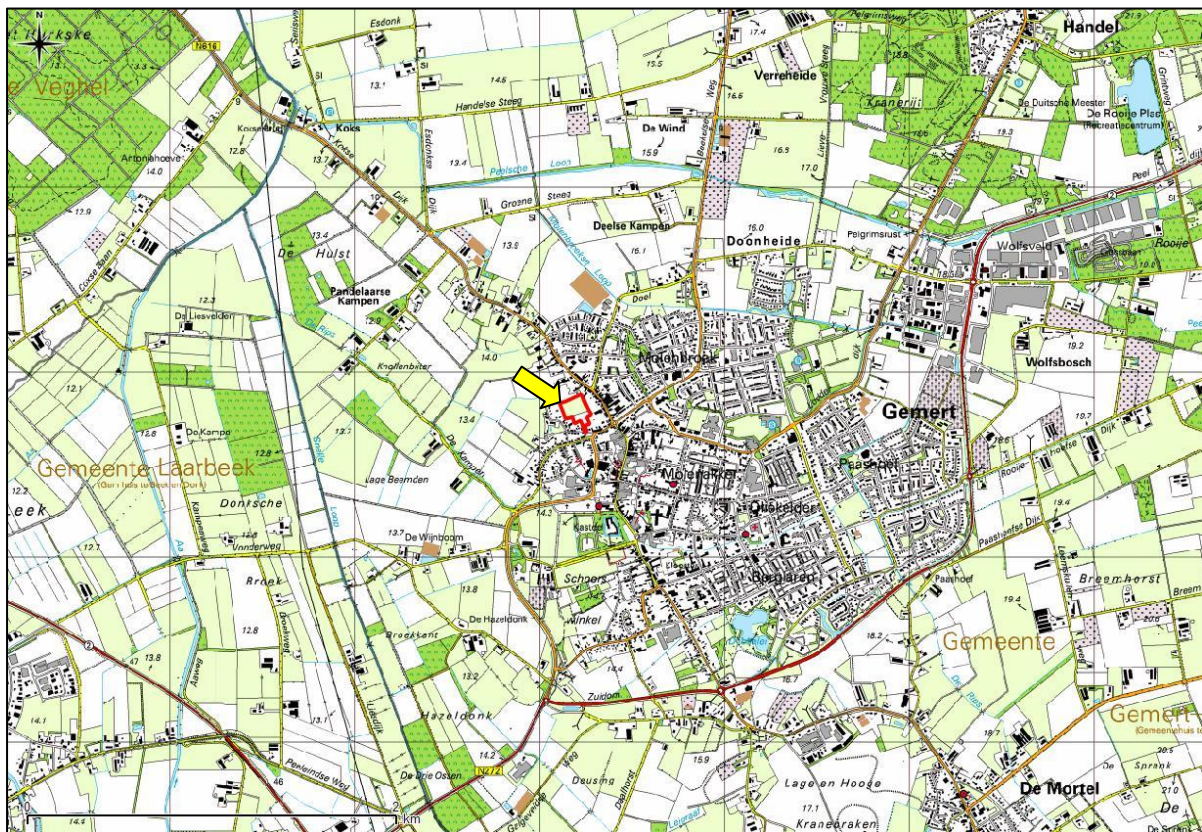

Figuur 1. Topografische ligging van het plangebied.

Het plangebied is momenteel grotendeels in gebruik als paardenweide. De paardenweide wordt omheind door een meidoornhaag. Het zuidelijke gedeelte van het plangebied bestaat uit een kleinschalig verruigd weiland en uit delen van tuinen behorende tot de woonpercelen De Bloemerd 13, 11, 9, 7 en 5. Op de paardenweide is een kleine stal aanwezig en bevindt zich een solitaire esdoorn. Op enkele plekken, met name binnen en langs het zuidelijke gedeelte, is opgaande vegetatie (struweel) en tuinbeplanting aanwezig. Op het perceelgedeelte van De Bloemerd 13 is tevens nog een leegstaand houten stalletje aanwezig. Verder is het plangebied momenteel onbebouwd.

In figuur 2 is een luchtfoto van het plangebied en de directe omgeving weergegeven. De figuren 3 t/m 8 geven een impressie van het plangebied, middels foto's die zijn genomen tijdens het veldbezoek.



Figuur 2. Luchtfoto plangebied en directe omgeving.



Figuur 3. Toekomstige inrit aan De Bloemerd.



Figuur 4. Tuindeel De Bloemerd 7.



Figuur 5. Tuindeel De Bloemerd 5.



Figuur 6. Verruigd deel in het verlengde van De Bloemerd 11.



Figuur 7. Verruigde perceel achter De Bloemerd 13



Figuur 8. Verruigd weideperceel ten zuiden van de Bloemerdgang.



Figuur 9. De Bloemergang.



Figuur 10. Oostelijk deel paardenweide.



Figuur 11. De solitaire esdoorn.



Figuur 12. Het paardenstalletje.



Figuur 13. De Kopperegang.



Figuur 14. Westelijk deel paardenweide.

2.2 Ligging ten opzichte van beschermde gebieden

Natura 2000

Het plangebied is niet gelegen binnen de grenzen, of in de directe nabijheid van een gebied dat aangewezen is als Natura 2000. Het meest nabijgelegen Natura 2000-gebied bevindt zich op circa 13 kilometer afstand ten zuidoosten van het plangebied. Het betreft een geïsoleerd gelegen kleinschalig natuurgebied dat deel uit maakt van het Natura 2000-gebied de Deurnsche Peel & Mariapeel.

Ecologische Hoofdstructuur en groenblauwe mantel

Het plangebied maakt geen deel uit van de EHS. Het meest nabijgelegen EHS-onderdeel bevindt zich circa 550 meter ten zuidwesten van het plangebied. Het betreft het smalle stroomgebied van de Snelle Loop. Het plangebied is tevens niet gelegen binnen de groenblauwe mantel. Het meest nabijgelegen deel van de groenblauwe mantel, bestaande uit agrarische gronden, bevindt zich direct ten westen van de Snelle Loop. In figuur 9 is de ligging van het plangebied ten opzichte van de EHS en de groenblauwe mantel weergegeven.

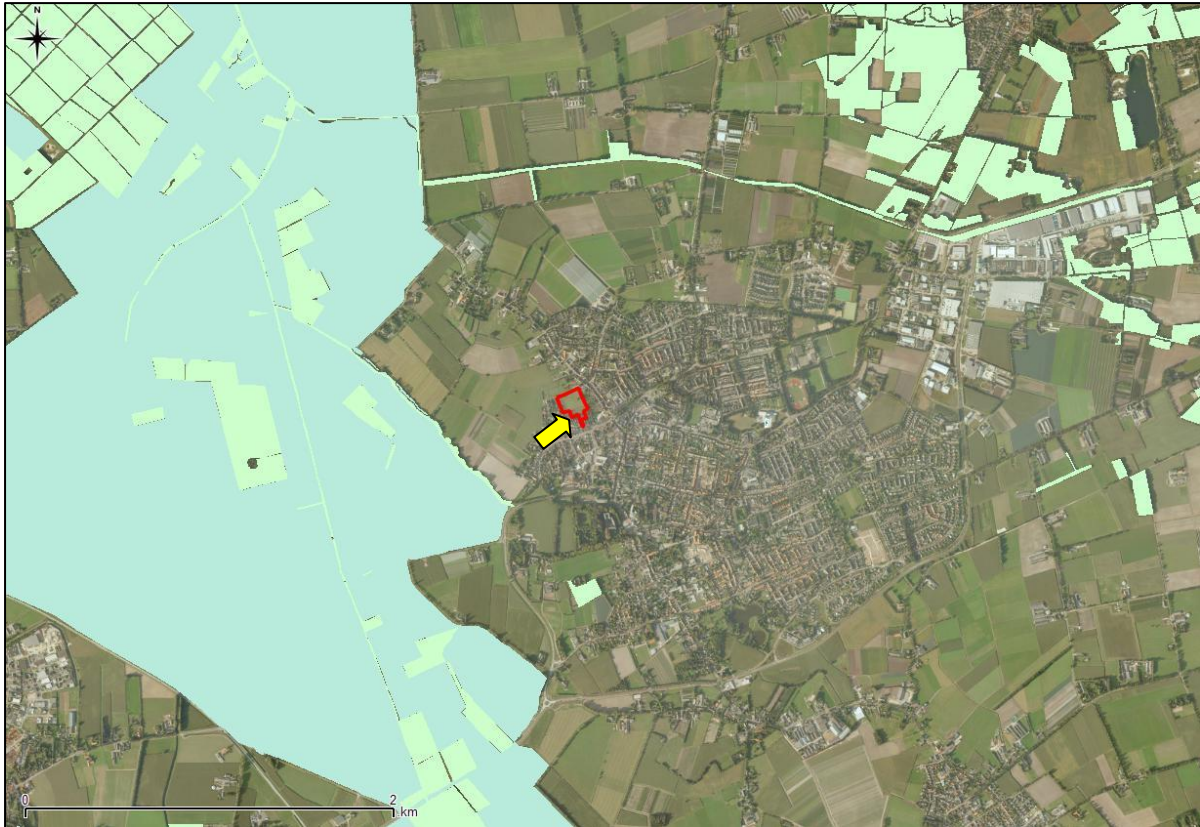

Figuur 9. Ligging plangebied ten opzichte van de EHS en de groenblauwe mantel.

2.3 Toekomstig gebruik van het plangebied en voorgenomen ingrepen

De initiatiefnemer is voornemens om het plangebied te herontwikkelen ten behoeve van nieuwbouw. Hierbij zullen 50 huizen met tuin worden gerealiseerd. De rest van het plangebied zal worden ingericht met een plantsoen, wegen en parkeerplaatsen. Ten behoeve van deze herontwikkeling, zal het huidige agrarische gebruik verdwijnen. Met uitzondering van de haagstructuren (meidoorn), zal het aanwezige groen (bomen, struweel en ruigtevegetatie) worden verwijderd. In figuur 10 is een schetsontwerp van de toekomstige situatie weergegeven.

3 ONDERZOEKSMETHODIEK

Het onderzoek is uitgevoerd middels het verrichten van een veldbezoek en een bureauonderzoek. Op deze wijze is inzicht verkregen in de aanwezigheid van geschikt habitat en de daarbij te verwachten beschermde soorten, gesitueerd op of nabij het plangebied.

Het veldbezoek is afgelegd op 22 mei 2014. Tijdens dit veldbezoek is de gehele plangebied, alsmede de directe omgeving onderzocht. Gedurende het veldbezoek is gelet op de mogelijke aanwezigheid van beschermde en bedreigde soorten op basis van het aanwezige habitat.

Verder is aan de hand van verspreidingsatlassen, andere standaardwerken en op basis van “expert judgement” nagegaan welke bijzondere planten- en diersoorten er voor kunnen komen binnen het plangebied en zijn omtrent gebiedsbescherming gegevens van de provincie Noord-Brabant geraadpleegd.

Verspreidingsgegevens van soorten zijn veelal weergegeven op kilometerhokniveau (1 x 1 kilometer) of op uurhokniveau (5 x 5 kilometer). Aangezien met de schaal van kilometerhokken of uurhokken een groter gebied wordt beschouwd dan alleen het plangebied, betekent dit niet dat de kritische soorten ook daadwerkelijk voorkomen binnen de begrenzing van het plangebied. Verder zijn sommige verspreidingsgegevens niet erg actueel. Dit betekent dat de meest recente verspreidingsgegevens reeds verouderd kunnen zijn. De meeste te gebruiken gegevens vormen daarom geen uitsluitel over het aantal soorten en type waarneming van een soort in het betreffende gebied, maar enkel een indicatie over het voorkomen.

De quickscan flora en fauna is een toets van de ecologische potenties van het plangebied en betreft geen volwaardig soort(en) specifiek onderzoek. Er zijn in het onderhavige onderzoek geen inventarisaties uitgevoerd van soorten en soortgroepen. Een ecologische inventarisatie beslaat meerdere veldbezoeken gedurende de voor de soortgroep meest gunstige periode van het jaar.

4 TOEPASSING VAN DE NATIONALE NATUURWETGEVING

Dit hoofdstuk geeft achtergrondinformatie over de natuurwetgeving waaraan de voorgenomen ingreep binnen het plangebied wordt getoetst. Er wordt een globale toelichting gegeven ten aanzien van potentiële overtredingen van de Flora- en faunawet bij de meest voorkomende soorten en soortgroepen. Dit hoofdstuk is niet toegespitst op de situatie binnen het plangebied, maar geeft enkel een beschrijving van de vigerende wetgeving.

4.1 Flora- en faunawet

De Europese natuurwetgeving is in Nederland, op het gebied van de soortbescherming, uitgewerkt in de Flora- en faunawet. Deze wet heeft tot doel alle in Nederland in het wild voorkomende planten- en diersoorten te beschermen en in stand te houden. Om dit doel te bereiken, bevat de wet een aantal verbodsbepalingen (zie tabel I). Hierbij wordt het zogenaamde “nee, tenzij...” principe gehanteerd. Dit wil zeggen dat activiteiten met een (potentieel) schadelijk effect op beschermde soorten in principe verboden zijn (“nee”). Van dit verbod kan echter onder voorwaarden (“tenzij”) afgeweken worden door ontheffingen of vrijstellingen.

Tabel I. Verbodsbepalingen Flora- en faunawet

Artikel 8	Het is verboden planten, behorende tot een beschermde inheemse plantensoort, te plukken, te verzamelen, af te snijden, uit te steken, te vernielen, te beschadigen, te ontwortelen of op enigerlei andere wijze van hun groeiplaats te verwijderen.
Artikel 9	Het is verboden dieren, behorende tot een beschermde inheemse diersoort, te doden, te verwonden, te vangen, te bemachtigen of met het oog daarop op te sporen.
Artikel 10	Het is verboden dieren, behorende tot een beschermde inheemse diersoort, opzettelijk te verontrusten.
Artikel 11	Het is verboden nesten, holen of andere voortplantings- of vaste rust- of verblijfplaatsen van dieren, behorende tot een beschermde inheemse diersoort, te beschadigen, te vernielen, uit te halen, weg te nemen of te verstoren.

Voor de Flora- en faunawet geldt dat vaste rust- en verblijfplaatsen van bepaalde soorten zijn beschermd. De Flora- en faunawet maakt onderscheid in drie beschermingscategorieën. Iedere categorie heeft zijn eigen ontheffingsmogelijkheden en toetsingscriteria. Hierbij vallen vogels onder een aparte categorie.

Tabel II. Soortbeschermingscategorieën Flora- en faunawet

<p>Tabel 1 algemeen beschermde soorten</p> <p>Voor de soorten in Tabel 1 van de Flora- en faunawet geldt, bij ruimtelijke ontwikkeling en inrichting, bestendig beheer en onderhoud en bestendig gebruik, een vrijstelling van de verbodsbepalingen van de Flora- en faunawet.</p> <p>Voor deze activiteiten hoeft geen ontheffing in het kader van artikel 75 aangevraagd te worden.</p> <p>Voorbeelden zijn: ree, haas konijn, egel, bruine kikker, gewone pad, wijngaardslak, brede wespenorchis, grote kaardenbol</p>
<p>Tabel 2 overige beschermde soorten</p> <p>Voor de soorten in Tabel 2 van de Flora- en faunawet dient bij overtreding van de verbodsbepalingen een ontheffing aangevraagd te worden. Echter indien er volgens een door het Ministerie van EZ goedgekeurde gedragscode gewerkt wordt, geldt er bij ruimtelijke ontwikkeling en inrichting, bestendig beheer en onderhoud en bestendig gebruik, een vrijstelling van de verbodsbepalingen en hoeft er geen ontheffing aangevraagd te worden.</p> <p>De ontheffingaanvraag wordt getoetst aan het criterium 'doet geen afbreuk aan gunstige staat van instandhouding van de soort' ('lichte toets').</p> <p>Voorbeelden zijn: eekhoorn, steenmarter, kleine modderkruiper, gele helmblom, steenbreekvaren, tongvaren, maretak</p>

Tabel 3 strikt beschermde soorten

Voor de soorten van Tabel 3 van de Flora- en faunawet dient bij overtreding van de verbodsbepalingen bij alle activiteiten (waaronder ruimtelijke ontwikkeling en inrichting) een ontheffing aangevraagd te worden. In een zeer beperkt aantal gevallen kan er op basis van een door het Ministerie van EZ goedgekeurde gedragscode een vrijstelling verleend worden voor de ontheffingsverplichting bij een zeer beperkt aantal activiteiten.

De ontheffingaanvraag wordt getoetst aan een drietal criteria (uitgebreide toets). Bij de uitgebreide toets dient aan alle afzonderlijke criteria te worden voldaan. De criteria zijn als volgt: de activiteiten of werkzaamheden doen geen afbreuk aan gunstige staat van instandhouding van de soort, er is geen andere bevredigende oplossing (alternatief) voor de geplande activiteiten of werkzaamheden, die minder schade oplevert voor de betreffende soort en er moet sprake zijn van een bij de wet genoemd belang.

Voorbeelden zijn: das, waterspitsmuis, alle vleermuissoorten, rugstreepdpad, boomkikker, kamsalamander

Bij een quickscan flora en fauna wordt in beeld gebracht of er (potentiële) vaste rust- of verblijfplaatsen aanwezig zijn van de soorten uit de verschillende beschermingscategorieën. Vervolgens wordt beoordeeld of de voorgenomen ingreep verstorend kan zijn en of nader onderzoek noodzakelijk wordt geacht. Broedvogels en vleermuizen zijn soortgroepen uit de strengste beschermingscategorie. Voor de overige soortgroepen is de beschermingsstatus afhankelijk van de soort.

Broedvogels

Alle broedende inheemse vogels en hun nesten zijn wettelijk strikt beschermd en qua beschermingsregime te vergelijken met Tabel 3 van de Flora- en faunawet. Broedvogels vallen onder een aparte beschermingsgroep en zijn ingedeeld in een vijftal beschermingscategorieën (Aangepaste beoordeling ontheffing ruimtelijke ingrepen, Dienst Regelingen, 2009). Zie tabel III voor een indeling van de bescherming van broedvogels.

Tabel III. Beschermingscategorieën aangepaste beoordeling ontheffing ruimtelijke ingrepen Dienst Regelingen

Broedvogels		
Voor vogels geldt dat er altijd een ontheffing aangevraagd dient te worden. Indien activiteiten plaatsvinden waarbij verbodsbepalingen worden overtreden ten aanzien van (broed)vogels dient er een uitgebreide toets, zoals beschreven bij Tabel 3 Flora- en faunawet toegepast te worden. Bij broedvogels kan een overtreding in de meeste gevallen gemakkelijk voorkomen worden door de werkzaamheden buiten het broedseizoen uit te voeren.		
Beschermingscategorie 1	nesten jaarrond beschermd, ook buiten broedseizoen	Nesten die, behalve gedurende het broedseizoen als nest, buiten het broedseizoen in gebruik zijn als vaste rust- en verblijfplaats (voorbeeld: steenuil).
Beschermingscategorie 2		Nesten van koloniebroeders die elk broedseizoen op dezelfde plaats broeden en die daarin zeer honkvast zijn of afhankelijk van bebouwing of biotoop. De (fysieke) voorwaarden voor de nestplaats zijn vaak zeer specifiek en limitatief beschikbaar (voorbeeld: roek, gierzwaluw en huismus).
Beschermingscategorie 3		Nesten van vogels, zijnde geen koloniebroeders, die elk broedseizoen op dezelfde plaats broeden en die daarin zeer honkvast zijn of afhankelijk van bebouwing. De (fysieke) voorwaarden voor de nestplaats zijn vaak zeer specifiek en limitatief beschikbaar (voorbeeld: ooievaar, kerkuil en slechtvalk).
Beschermingscategorie 4		Vogels die jaar in jaar uit gebruik maken van hetzelfde nest en die zelf niet of nauwelijks in staat zijn een nest te bouwen (voorbeeld: boomvalk, buizerd en ransuil).
Beschermingscategorie 5		Nesten van vogels die weliswaar vaak terugkeren naar de plaats waar zij het jaar daarvoor hebben gebroed of de directe omgeving daarvan, maar die wel over voldoende flexibiliteit beschikken om, als de broedplaats verloren is gegaan, zich elders te vestigen.
Overige broedvogels ("algemeen" voorkomen-de broedvogels)	Nesten die <i>niet</i> het hele jaar door zijn beschermd; enkel binnen broedseizoenen.	Vogels die elk broedseizoen een nieuw nest maken of in staat zijn een nieuw nest te maken. De vogelnesten voor eenmalig gebruik.

Vleermuizen

Alle in Nederland voorkomende vleermuissoorten genieten zowel binnen de Flora- en faunawet als binnen de Natuurbeschermingswet een strikte bescherming. Alle vleermuissoorten staan vermeld in bijlage IV van de Europese Habitatrichtlijn. Dit betekent dat ze beschermd zijn tegen verstoring van vaste rust- en verblijfplaatsen. Onder deze vaste rust- en verblijfplaatsen wordt verstaan: "het gehele systeem waarvan een populatie gebruik maakt tijdens de jaarcyclus van de soort". Dit houdt in dat niet alleen alle verblijfplaatsen maar ook de verbindingen hiertussen (vliegroutes) en de foerageergebieden bescherming genieten.

Vleermuizen zijn streng beschermd omdat ze erg kwetsbaar zijn. De afgelopen vijftig jaar zijn sommige soorten erg zeldzaam geworden of geheel verdwenen. Wanneer overwinterende dieren worden verstoord, is de kans groot dat ze sterven omdat ze dan teveel van hun vetreserve gebruiken. Maar al te vaak worden bomen gekapt en oude gebouwen gerenoveerd of gesloopt. Als zich hierin een vleermuiskolonie bevindt, heeft dat negatieve gevolgen voor de vleermuisstand op lokaal niveau. Omdat ze meestal maar één jong per jaar krijgen, kan herstel erg lang duren. Vleermuizen kunnen zelf geen verblijfplaatsen maken en zijn dus afhankelijk van bestaande verblijfplaatsen. Daarnaast hebben ingrepen in het landschap ook negatieve gevolgen doordat foerageergebieden en vliegroutes, waar vleermuizen jaren achtereen gebruik van maken, verdwijnen. De impact die een ingreep kan hebben verschilt sterk per situatie en per soort waardoor meestal gedetailleerde gegevens nodig zijn om een passend advies te geven.

Algemene Zorgplicht

De algemene zorgplicht houdt in dat een ieder die redelijkerwijs kan vermoeden dat door zijn handelen nadelige gevolgen voor de flora en fauna kunnen ontstaan, verplicht is dergelijk handelen achterwege te laten of maatregelen te nemen om de nadelige gevolgen te voorkomen. Zo kan er bijvoorbeeld rekening worden gehouden met amfibieën en kleine zoogdieren worden wanneer materialen en houtstapels, waaronder de dieren verblijven, worden verwijderd.

Tabel IV. Algemene Zorgplicht

Algemene Zorgplicht (artikel 2)
Een belangrijk uitgangspunt binnen de Flora- en faunawet is dat op elke burger de plicht rust om voldoende zorg in acht te nemen voor alle in het wild levende planten en dieren en hun directe leefomgeving. Dit houdt in dat iedereen zich dient in te spannen om de nadelige gevolgen voor een soort te voorkomen, te beperken of ongedaan te maken. De zorgplicht is te allen tijde van toepassing, ook al vindt er geen overtreding van een verbodsbepaling plaats.

De algemene zorgplicht is in de meeste gevallen voornamelijk van toepassing op beschermde soorten die staan vermeld in Tabel 1 van de Flora- en faunawet. Dit betreffen algemeen voorkomende soorten, waarvoor bij ruimtelijke ontwikkeling een vrijstelling geldt. Indien er aanleiding is maatregelen te nemen ten aanzien van de zorgplicht, zal dat voor de betreffende soortgroep worden aangegeven.

4.2 Gebiedsbescherming

De quickscan flora en fauna toetst voornamelijk aan de Flora- en faunawet. Indien een plangebied in of nabij een gebied is gelegen dat tot de EHS behoort of onder de Natuurbeschermingswet valt, dient te worden bepaald of er een effect valt te verwachten. Bij een toetsing aan de Natuurbeschermingswet spelen vaak andere facetten mee, zoals de aanwezige doelsoorten en kernwaarden van het betreffende beschermde gebied.

Natura 2000

De Natuurbeschermingswet 1998 heeft tot doel bijzondere natuurgebieden in Nederland te beschermen en in stand te houden. De wet omvat onder andere de richtlijnen van de Europese Habitat- en Vogelrichtlijn ten aanzien van gebiedsbescherming. Doordat de Habitatrichtlijn en de Vogelrichtlijn beide zijn opgenomen in de Natura 2000-wetgeving, zijn de termen “Habitatrichtlijngebied” en “Vogelrichtlijngebied” komen te vervallen. Natura 2000 is een samenhangend netwerk van beschermde natuurgebieden op het grondgebied van de Europese Unie. Handelingen die een negatieve invloed hebben op gebieden die binnen dit netwerk vallen, worden slechts onder strikte voorwaarden toegestaan. Een vergunning is vereist. Door middel van het Nederlandse vergunningsstelsel wordt een zorgvuldige afweging gewaarborgd. De vergunningen zullen beoordeeld en afgegeven worden door het Ministerie van Economische Zaken (via Dienst Regelingen) of door de Provincie.

Ecologische hoofdstructuur (EHS)

De Nederlandse Ecologische Hoofdstructuur (EHS) is een netwerk van gebieden dat planten- en diersoorten in staat stelt zich door en tussen verschillende natuurgebieden te verplaatsen. Het netwerk moet voorkomen dat planten en dieren in geïsoleerde gebieden uitsterven en dat gebieden hun ecologische waarde verliezen. De EHS is onderdeel van een Europees ecologisch netwerk en bestaat uit kerngebieden (in Nederland de Natura-2000 gebieden, Beschermde Natuurmonumenten en de Wetlands) of verweven gebieden (gericht op de verweving van landbouw, wonen en natuur) die onderling verbonden worden door ecologische verbindingzones. Ecologische verbindingzones zijn stroken en stukjes natuur die de verspreid liggende natuurgebieden met elkaar verbinden. Op deze manier kunnen dieren en planten zich van het ene naar het andere leefgebied verplaatsen. Met name de kleine populaties die met uitsterven worden bedreigd, blijven hierdoor levensvatbaar. Negatieve invloed op de werking van een verbinding of aantasting van een verbinding dient vermeden en gecompenseerd te worden zodat het netwerk niet verslechtert.

Groenblauwe mantel

De groenblauwe mantel vormt het gebied tussen het kerngebied groenblauw en het agrarisch gebied, alsook het stedelijk gebied. Het kerngebied groenblauw wordt ommanteld om kernen te versterken en te verbinden. De groenblauwe mantel bestaat overwegend uit multifunctioneel landelijk gebied met grondgebonden landbouw. Binnen de groenblauwe mantel zijn ook de zogenaamde beheersgebieden van de ecologische hoofdstructuur opgenomen. Het beleid binnen de groenblauwe mantel is gericht op het behoud en vooral de ontwikkeling van natuur, watersysteem en landschap. Voor de natuur betekent dit vooral versterking van de leefgebieden voor plant- en diersoorten en de bevordering van de biodiversiteit buiten de EHS. Vanuit de watercomponent wordt vooral ingezet op het kwantitatief en kwalitatief herstel van kwelstromen, zoals het wijstverschijnsel op de Peelrandbreuk in Oost Brabant, in de beekdalen en op de overgangen van zand/veen naar klei in de zogenaamde Naad van Brabant. De groenblauwe mantel geeft naast de ontwikkeling van een robuust en veerkrachtig water- en natuursysteem ook ruimte voor de ontwikkeling van gebruiksfuncties, zoals landbouw en recreatie, mits deze bijdragen aan de kwaliteiten van natuur, water en landschap: de “ja-mitsbenadering”. De groenblauwe mantel biedt echter geen ruimte voor stedelijke ontwikkeling of de ontwikkeling van nieuwe (kapitaal)intensieve vormen van recreatie en landbouw.

5 ONDERZOEKSRISULTATEN

In dit hoofdstuk wordt op basis van het aanwezige habitat / verblijfsmogelijkheden en verspreidingsgegevens beschreven welke beschermde soorten binnen het plangebied kunnen voorkomen. Afhankelijk van de soort wordt ingegaan op de potentiële aanwezigheid van vaste rust- en verblijfplaatsen, foerageergebied en verbindingroutes. Indien van toepassing wordt tevens beoordeeld of de voorgenomen plannen een verstoring effect kunnen hebben op de mogelijk aanwezige beschermde soorten.

5.1 Vogels

Broedvogels (nest jaarrond beschermd, volgens beschermingscategorie 1 t/m 4)

Tijdens het veldbezoek zijn in de struiken en hagen binnen evenals langs het plangebied tientallen huismussen waargenomen. De aanwezige huismussen hebben hun nesten grotendeels onder de dakpannen daken van de woningen rond het plangebied. Het groen op en rondom het plangebied wordt door huismussen gebruikt als gezamenlijk schuil- en slaappleats. De haagstructuren, waarvan de huismussen mede afhankelijk zijn, blijven grotendeels behouden. Daarbij worden er in de beoogde situatie nieuwe hagen aangeplant waar huismussen in de toekomst gebruik van kunnen maken als schuil- en slaappleats. Door het behoud van de haag rond de paardenweide en de aanplant van nieuwe hagen rond de nieuwbouwperven zal er geen sprake zijn van een essentiële aantasting van het leefgebied van de lokale huismussen.

De aanwezige bomen zijn gecontroleerd op jaarrond beschermde nesten van broedvogels als buizerd, sperwer en ransuil; deze zijn niet aangetroffen. In de aanwezige stalletjes zijn tevens geen nesten van soorten als huismus of steenuil aangetroffen. Voor een soort als gierzwaluw zijn deze überhaupt niet geschikt als nestlocatie.

Ondanks dat de steenuil niet binnen het plangebied broedt, kan het plangebied wel deel uitmaken van het foerageergebied van een in de directe omgeving broedend steenuilen paar. Volgens de gegevens van het Coördinatiepunt Landschapsbeheer uit 2013 zijn er in de directe omgeving van het plangebied wel meerdere broedgevallen van steenuil bekend; de exacte broedlocaties zijn echter niet vrijgegeven. Daarbij is het mogelijk dat er in 2014 nog broedparen bij zijn gekomen. Op basis van de huidige beschikbare informatie is het niet te beoordelen of er bij de realisatie van de voorgenomen plannen sprake is van verstoring ten aanzien van de steenuil.

Overige broedvogels

Door de aanwezigheid van hagen, struweel, sierbeplanting en een enkele boom is er binnen het plangebied broedgelegenheid aanwezig voor algemene vogelsoorten als merel, heggenmus, winterkoning, roodborst, zwartkop, tijftjaf, fitis, vink, zwarte kraai, ekster en houtduif. In de solitaire esdoorn te midden van de paardenweide zijn geen nesten of holtes aangetroffen. Ook in de houten stalletjes zijn geen nest(rest)en aangetroffen. De hagen en het aanwezige struweel waren te dicht om deze te controleren, maar naar verwachting zullen hierin enkele van de eerder genoemde zangvogels broeden. Daarnaast kan in de ruigte ook een soort als patrijs broeden en op de agrarische percelen een soort als kievit, gele kwikstaart en scholekster. Tijdens het veldbezoek zijn echter geen broedgevallen van dergelijke grondbroeders geconstateerd.

De reeds genoemde mogelijk aanwezige broedvogels kunnen in de omgeving, gezien het aanbod aan bomen, struiken en agrarische percelen, voldoende alternatieve nestgelegenheden vinden. Daarbij zullen in de toekomstige situatie tevens groene elementen aanwezig blijven. Binnen het plangebied zijn dan ook geen nesten van vogelsoorten aanwezig of te verwachten die in dit geval conform beschermingscategorie 5 op ecologische gronden een jaarrond beschermd status zouden moeten genieten.

5.2 Vleermuizen

Uit het Beschermingsplan voor vleermuizen in Noord-Brabant (Twisk en Limpens, 2006) blijkt dat binnen enkele kilometers van de onderzoeklocatie baardvleermuis, franjestaart, gewone dwergvleermuis, ruige dwergvleermuis, laatvlieger, gewone grootoorvleermuis en rosse vleermuis zijn waargenomen. Volgens het cursusdictaat "Vleermuizen en Planologie" (Limpens *et al.*, 2010) is het plangebied gelegen in een deel van Nederland waar tevens Brandt's vleermuis en watervleermuis kunnen voorkomen.

Verblijfplaatsen binnen het plangebied

De kleine stalletjes zijn gezien de zeer beperkte omvang, de constructie (metalen dak) en hoeveelheid tocht niet geschikt als vaste rust- en verblijfplaats voor vleermuizen. Het plangebied is verder geheel onbebouwd en er zijn geen holtebomen aanwezig. Hierdoor kan worden uitgesloten dat er vaste rust- en verblijfplaatsen van vleermuizen aanwezig zijn binnen het plangebied.

Verblijfplaatsen buiten het plangebied

Het is door de onderlinge afstand tot de bebouwing in de omgeving niet aannemelijk dat er in de directe invloedssfeer van het plangebied potentiële verblijfplaatsen aanwezig zijn die negatieve invloed kunnen ondervinden van de voorgenomen plannen.

Foeragerende vleermuizen

Het plangebied zal, gelet op het aanwezige habitat, met name langs de randen gebruikt kunnen worden door in de omgeving verblijvende vleermuizen als gewone dwergvleermuis en laatvlieger om te foerageren. De plannen zullen echter geen aantasting van essentieel foerageerhabitat vormen. In de directe omgeving zijn meer foerageermogelijkheden aanwezig, in de vorm van de omliggende groene tuinen, waar vleermuizen voldoende voedsel (insecten) kunnen vinden.

Vliegroutes

Vleermuizen maken veelal gebruik van lijnvormige (donkere) landschapselementen als houtsingels, beken en lanen om zich te verplaatsen tussen verblijfplaatsen en foerageergebieden. Doordat de hagen binnen het plangebied geen deel uitmaken van een grootschaliger lijnvormig element dat een verbinding vormt tussen potentiële verblijfplaatsen en een potentieel foerageergebied, worden er door de voorgenomen plannen geen potentiële vliegroutes verstoord.

5.3 Overige zoogdieren

Licht beschermde soorten

Het plangebied vormt geschikt habitat voor een aantal soorten grondgebonden zoogdieren. Het gaat daarbij om algemene soorten als konijn, egel, mol en rosse woelmuis. Binnen het plangebied zijn tijdens het veldbezoek diverse konijnenholten waargenomen, met name ter plaatse van de paardenweide. Tevens zijn er enkele molshopen aanwezig en kunnen onder het dichte struweel egels verscholen zitten. Bij onder andere het bouwrijp maken van het plangebied zullen dergelijke algemene soorten verstoring ondervinden van de werkzaamheden.

Streng beschermde soorten

Het plangebied vormt geschikt habitat voor de steenmarter. Steenmarters gebruiken hoozolders, loze ruimtes onder het dak, schuurtjes en dergelijke, als verblijfplaats. Tijdens het veldbezoek zijn geen sporen, zoals uitwerpselen of prooiresten, aangetroffen die duiden op het gebruik van het plangebied als vaste rust- of verblijfplaats door deze soort. Bij intensief gebruik van een locatie door deze soort zijn dergelijke sporen vrij eenvoudig aan te treffen. Gelet op het ontbreken ervan kan worden gesteld dat het plangebied niet in gebruik is door de steenmarter.

De das komt volgens de verspreidingsgegevens van de dassenwerkgroep Noord-Brabant voor in de omgeving van Gemert. Tijdens het veldbezoek zijn binnen het plangebied en de directe omgeving geen burchten, graaf-, loop- of eetsporen, latrines en/of wissels aangetroffen die duiden op de aanwezigheid en/of het gebruik van het plangebied door de das. Dassen zullen eerder hun leefgebied hebben ter plaatse van de grootschalige weilanden ten oosten van het plangebied. Hier bevinden zich op ruime afstand (> 500 meter) van het plangebied ook enkele bosschages waarin dassen hun burchten kunnen hebben. Verstoring ten aanzien van de das als gevolg van de voorgenomen ingreep is niet aan de orde.

Het voorkomen van andere streng beschermde grondgebonden zoogdieren, zoals de eekhoorn, is tijdens het veldbezoek niet vastgesteld. Vanwege het ontbreken van geschikt habitat kan het voorkomen ervan redelijkerwijs worden uitgesloten.

5.4 Reptielen, amfibieën en vissen

Reptielen

Reptielen stellen specifieke eisen aan het habitat die betrekking hebben op verschillende factoren. Binnen het plangebied is geen geschikt habitat voor reptielen aanwezig.

Amfibieën

Doordat wateroppervlakten als poelen, sloten en plassen binnen het plangebied ontbreken zijn voortplantingsmogelijkheden voor amfibieën binnen het plangebied uitgesloten. Het plangebied, met name het zuidelijk deel, vormt wel geschikt landhabitat voor algemene amfibieënsoorten als bruine kikker en gewone pad. Binnen het plangebied kunnen deze soorten beschutting vinden tussen de ruigte en onder het struweel. Bij het verwijderen van dergelijke elementen kunnen dan ook algemene amfibieën worden verstoord.

Vissen

Vanwege het ontbreken van oppervlaktewater binnen het plangebied kan deze soortgroep buiten beschouwing worden gelaten.

5.5 Ongewervelden

Libellen

Voor libellen geldt dat water nodig is ter voortplanting. Gezien het ontbreken hiervan kan gesteld worden dat deze soortgroep niet in staat is zich in de huidige situatie te vestigen.

Dagvlinders

Beschermde dagvlinders stellen specifieke eisen aan het voortplantingshabitat met waard- en nectarplanten. Het is uitgesloten dat er binnen het plangebied geschikt habitat aanwezig is voor een (deel)populatie van een beschermde vlindersoort.

Overige ongewervelden

Overige beschermde ongewervelde soorten, zoals vliegend hert, Europese rivierkreeft en platte schijfhoorn, zijn niet binnen het plangebied te verwachten. Er is geen geschikt habitat voor dergelijke beschermde soorten binnen het plangebied aanwezig en er zijn geen waarnemingen bekend in de directe omgeving van het plangebied.

5.6 Vaatplanten

De aanwezigheid van water, de zuurgraad van de bodem, de beschikbare hoeveelheid voedingsstoffen, de hoeveelheid zonlicht en de antropogene beïnvloeding bepalen in hoeverre een groeiplaats voor een bepaalde plant geschikt is.

Aangezien de locatie geheel bestaat uit weiland en (voormalige) tuinen, is het niet te verwachten dat er beschermde plantensoorten op de locatie aanwezig zijn. Tijdens het veldbezoek zijn tevens geen beschermde planten waargenomen.

6 TOETSING AAN WET- EN REGELGEVING

Als gevolg van de voorgenomen ingreep binnen het plangebied kunnen er overtredingen van verbodsbepalingen uit de Flora- en faunawet optreden of kan er sprake zijn van negatieve gevolgen voor door de wetgever vanuit natuurwetgeving beschermde gebieden. In dit hoofdstuk wordt beschreven voor welke soorten er sprake is van dreigende overtreding van de Flora- en faunawet en overige natuurwetgeving en of met eenvoudige maatregelen overtreding is te voorkomen. Verder wordt beschreven voor welke soorten een vervolgtrajec noodzakelijk is, bijvoorbeeld omdat toetsing van de ingreep aan de Flora- en faunawet op basis van de huidige onderzoeksinspanning niet mogelijk is, en wat de eventuele consequenties zijn ten aanzien van vergunningen en ontheffingen.

6.1 Flora- en faunawet

Steenuil

Op basis van de huidige beschikbare informatie kan niet worden uitgesloten dat het plangebied essentieel foerageergebied betreft van de steenuil. Het leefgebied van de steenuil is jaarrond beschermd. Op basis van een aanvullend veldonderzoek kan worden bepaald of er bij uitvoering van de voorgenomen plannen sprake is van overtreding van de Flora- en faunawet ten aanzien van de steenuil. Als mogelijk alternatief voor het aanvullende onderzoek, wordt geadviseerd om in overleg te treden met de lokale vogelwerkgroep (Vogelwerkgroep Gemert). De lokale specialisten kunnen mogelijk zonder aanvullend veldonderzoek bepalen in hoeverre het plangebied van essentieel belang is voor een eventueel nabij broedend steenuilenpaar. Indien er sprake is van een essentiële aantasting van het leefgebied van de steenuil dient ten behoeve van de uitvoering van de voorgenomen plannen een ontheffing te worden aangevraagd voor het indirect verstoren van een vaste rust- en verblijfplaats van de steenuil. Daarnaast zal door het treffen van maatregelen de functionaliteit van het leefgebied behouden moeten blijven, bijvoorbeeld door het steenuilvriendelijk inrichten van één of enkele agrarische percelen ten noordoosten van het plangebied.

Overige broedvogels

Met betrekking tot de overige broedvogels geldt in dit geval dat, indien de broedmogelijkheden (bomen, struiken, en overige vegetatie) buiten het broedseizoen worden verwijderd en de werkzaamheden ter plaatse van de weides buiten het broedseizoen worden gestart, er geen overtredingen zullen plaatsvinden ten aanzien van de Flora- en faunawet. In de Flora- en faunawet wordt geen vaste periode gehanteerd voor het broedseizoen. Globaal kan voor het broedseizoen de periode maart tot half augustus worden aangehouden. Geldend is echter de aanwezigheid van een broedgeval op het moment van ingrijpen.

Grondgebonden zoogdieren en amfibieën

Voor algemene soorten als egel, konijn, bruine kikker en gewone pad geldt bij ruimtelijke ontwikkelingen een vrijstelling van de Flora- en faunawet, waardoor bij verstoring geen ontheffing hoeft te worden aangevraagd. Het is echter in het kader van de algemene zorgplicht wel noodzakelijk om voldoende zorg te dragen voor de aanwezige individuen en al het redelijkerwijs mogelijke dient gedaan te worden om het doden van individuen te voorkomen. Aanwezige dieren moeten de gelegenheid krijgen om veilig weg te komen. Indien noodzakelijk dient een op het land aanwezig dier zorgvuldig te worden verplaatst naar een geschikte locatie buiten het gebied waar de werkzaamheden plaatsvinden.

Vanwege de aanwezigheid van veel konijnen binnen het plangebied zullen als gevolg van graafwerkzaamheden, ten behoeve van het bouwrijp maken, holen worden vernietigd. Aanbevolen wordt dergelijke graafwerkzaamheden buiten de voor de soort gevoelige perioden, zoals de kraamtijd en de winter uit te voeren. De minst gevoelige periode voor het uitvoeren van graafwerkzaamheden is augustus tot en met november.

Overige soort(groep)en

Overtredingen van de Flora- en faunawet ten aanzien van beschermde soorten behorend tot de overige soortgroepen zijn mede wegens het ontbreken van geschikt habitat, de afwezigheid van verblijfsindicatie, en de aanwezigheid van voldoende alternatieven in de directe omgeving, in dit geval niet aan de orde.

6.2 Gebiedsbescherming

Natuurbeschermingswet

Het plangebied is op ruime afstand (circa 13 kilometer) gelegen van het meest nabij gelegen Natura 2000-gebied "Deurnsche Peel & Mariapeel". Externe effecten als gevolg van de voorgenomen ingrepen zijn, gezien de aard van de plannen, niet te verwachten. De omgevingscondities ten opzichte van het betreffende Natura 2000-gebied in de toekomstige situatie zullen niet afwijken van de huidige situatie.

Ecologische Hoofdstructuur

Initiatiefnemers van ingrepen binnen de invloedssfeer van de EHS dienen de effecten van de ingreep op kernkwaliteiten en omgevingscondities te onderzoeken. Het plangebied is niet gelegen in of in de directe nabijheid van de Ecologische Hoofdstructuur. Daarbij zullen de omgevingscondities ten opzichte van de oorspronkelijk situatie niet veranderen. De EHS zal derhalve niet worden aangetast door de herbestemming van het plangebied.

Groenblauwe mantel

Aangezien het plangebied niet is gelegen in of grenzend aan een gebied of landschapselement dat deel uitmaakt van de groenblauwe mantel, is aantasting hiervan eveneens niet aan de orde.

7 SAMENVATTING EN CONCLUSIES

Econsultancy heeft in opdracht van Bouwbedrijf Raaijmakers, via Buro SRO, een quickscan flora en fauna uitgevoerd ten behoeve van het plan De Bloemerd te Gemert in de gemeente Gemert-Bakel.

De quickscan flora en fauna is uitgevoerd in het kader van een bestemmingsplanwijziging ten behoeve van het realiseren van nieuwbouwwoningen. Het onderzoek heeft tot doel te onderzoeken of het plan uitvoerbaar is in de zin van de Wro.

De initiatiefnemer is voornemens om het plangebied te herontwikkelen ten behoeve van nieuwbouw. Hierbij zullen 50 huizen met tuin worden gerealiseerd. De rest van het plangebied zal worden ingericht met een plantsoen, wegen en parkeerplaatsen. Ten behoeve van deze herontwikkeling, zal het huidige agrarische gebruik verdwijnen. Met uitzondering van de haagstructuren (meidoorn), zal het aanwezige groen (bomen, struweel en ruigtevegetatie) worden verwijderd.

De aanwezigheid van geschikt habitat binnen het plangebied voor de verschillende soorten en soortgroepen is weergegeven in tabel V. In de tabel is samengevat of de voorgenomen ingreep mogelijk verstorend kan werken en wat de consequenties zijn voor eventuele vervolgstappen, zoals soortgericht nader onderzoek of vergunningtrajecten. In de tabel is weergegeven of maatregelen noodzakelijk zijn om overtreding van de Flora- en faunawet voor bepaalde soortgroepen te voorkomen.

Tabel V. Overzicht geschiktheid plangebied voor soortgroepen en te nemen vervolgstappen

Soortgroep		Geschikt habitat	Ingreep verstorend	Nader onderzoek	Ontheffings-aanvraag	Bijzonderheden / opmerkingen
Broedvogels	algemeen	ja	ja	nee	nee	het verwijderen van nestgelegenheden buiten het broedseizoen uitvoeren
	jaarrond beschermd	ja	mogelijk	ja ¹	afhankelijk van nader onderzoek	¹ en/of in overleg treden met lokale steenuildeskundigen (Vogelwerkgroep Gemert)
Vleermuizen	verblijfplaatsen	nee	nee	nee	nee	-
	foerageergebied	ja	nee	nee	nee	-
	vliegroutes	nee	nee	nee	nee	-
Grondgebonden zoogdieren		ja	ja	nee	nee	aandacht voor zorgplicht ten aanzien van algemene soorten als konijn en egel
Amfibieën		ja	mogelijk	nee	nee	aandacht voor zorgplicht ten aanzien van algemene soorten als bruine kikker en gewone pad
Reptielen		nee	nee	nee	nee	-
Vissen		nee	nee	nee	nee	-
Libellen		nee	nee	nee	nee	-
Dagvlinders		nee	nee	nee	nee	-
Overige ongewervelden		nee	nee	nee	nee	-
Vaatplanten		nee	nee	nee	nee	-
Gebiedsbescherming						
		Gebied aanwezig	Ingreep verstorend	Nader onderzoek	Vergunningplicht	
Natura 2000		op ± 13 km	nee	nee	nee	-
EHS		op ± 550 m	nee	nee	nee	-

Met betrekking tot uitvoering van de voorgenomen plannen dient tijdig, middels aanvullend veldonderzoek en/of overleg met de lokale vogelwerkgroep, duidelijk te zijn of er sprake is van overtreding van de Flora- en faunawet ten aanzien van het leefgebied van de steenuil. Indien van toepassing kunnen middels het aanvragen van een ontheffing en het tijdig treffen van de juiste maatregelen de voorgenomen plannen alsnog worden uitgevoerd, mits men buiten het plangebied inrichtingsmaatregelen kan treffen.

Daarnaast kunnen overtredingen ten aanzien van overige broedvogels worden voorkomen door rekening te houden met het broedseizoen. Verder is te allen tijde, met name ten aanzien van de vele konijnen, de algemene zorgplicht van kracht.

Conclusie

Gelet op de gevonden en te verwachten ecologische waarden en de beoogde planontwikkeling is de verwachting dat de wijziging van het bestemmingsplan uitvoerbaar is. Voorafgaand en tijdens het uitvoeren van de werkzaamheden dient echter het bepaalde in de Flora- en faunawet in acht te worden genomen, hetgeen – op basis van onderhavige quickscan – ecologisch mogelijk is.

LITERATUUR

Beersma, P. & W. en A. van den Burg, Steenuilen, Roodbont BV, november 2007.

Creemers, R.C.M. & J.J.C.W. van Delft (RAVON)(redactie) 2009. De amfibieën en reptielen van Nederland. - Nederlandse Fauna 9. Nationaal Natuurhistorisch Museum Naturalis, European Invertebrate Survey - Nederland, Leiden.

Dienst Regelingen, aangepaste beoordeling ontheffing ruimtelijke ingrepen Flora- en faunawet, augustus 2009.

Dietz C., O. von Helversen & D. Nill, 2011. Vleermuizen 'Alle soorten van Europa en Noordwest-Afrika. Vertaling en bewerking P.H.C. Lina. De Fontein/Tirion Uitgevers B.V., Utrecht

Heusden, W.R.M. van & Vreugdenhil, S.J., 2008. Handreiking Flora- en faunawet. Dienst Landelijk Gebied.

Limpens, H., Regelink, J. & Koelman, R. (2010). Vleermuizen en planologie. Zoogdiervereniging, Nijmegen.

SOVON Broedvogelonderzoek Nederland 2002. Atlas van de Nederlandse broedvogels 1998-2000. Nederlandse fauna 5. Nationaal Natuurhistorisch Museum Naturalis, KNNV Uitgeverij & European Invertebrate Survey-Nederland, Leiden.

Twisk, P. en Limpens. H. (2006). Een thuis voor een vleermuis. Beschermingsplan voor vleermuizen in Noord-Brabant. Zoogdiervereniging VZZ.

INTERNET

www.brabant.nl (EHS en beschermde gebieden in Noord-Brabant)
www.dassenwerkgroepbrabant.nl (gegevens das in Noord-Brabant)
www.ravon.nl (soortgegevens amfibieën, reptielen en vissen)
www.rvo.nl (natuurwetgeving en soortenstandaards)
www.sovon.nl (soortgegevens vogels)
www.vlinderstichting.nl (soortgegevens dagvlinders en libellen)
www.zoogdiervereniging.nl (soortgegevens zoogdieren)

Verklarende woordenlijst

Activiteitenplan

Een activiteitenplan dient als begeleidend document voor een ontheffingsaanvraag. In het activiteitenplan zijn maatregelen verwoord waarmee de functionaliteit van een rust- of verblijfplaats van een beschermde soort behouden blijft en schade aan individuen wordt voorkomen.

Externe werking

Niet alleen activiteiten in een Natura 2000-gebied/EHS hebben invloed op de staat van instandhouding van het gebied, ook activiteiten buiten het gebied kunnen de natuurwaarden in een gebied beïnvloeden. Dit wordt "externe werking" genoemd. Er bestaat geen ruimtelijke grens voor externe werking: bepalend zijn de effecten op de instandhoudingsdoelstellingen van de soorten en habitattypen in het Natura 2000-gebied/ EHS, ongeacht de afstand tot het beschermde gebied.

Expert Judgement

Inschatting van een deskundige op grond van zijn kennis en ervaring.

Foerageerhabitat

Het gebied waarbinnen een soort voedsel zoekt.

Foerageren

Zoeken en vinden van voedsel door dieren (jachtgebied).

Functioneel leefgebied

Hiermee wordt het gebied dat is benodigd om de functionaliteit van een voortplantingsplaats of van een vaste- rust of verblijfplaats te behouden. Een nestlocatie of voortplantingsplaats kan bijvoorbeeld alleen succesvol functioneren, wanneer er voldoende habitat (schuilgelegenheid, voedsel etc.) van voldoende kwaliteit aanwezig is om te kunnen paren, eieren te leggen en jongen groot te brengen.

Gunstige staat van instandhouding

Er is sprake van een gunstige staat van instandhouding van een soort of habitatype als de omstandigheden waarin de soort of het habitatype voorkomt perspectief bieden op een duurzaam voortbestaan van die soort of dat habitatype.

Habitat

Omvat de plaatsen waar een bepaald organisme voorkomt doordat de abiotische en biotische factoren (niet levende en levende natuur) van die plaatsen voldoen aan de eisen en toleranties die het organisme stelt om te kunnen overleven, groeien en zich voortplanten.

Kraamverblijfplaats

Voortplantingsplaats van vleermuizen. Het gaat hierbij vaak om de vrouwelijke exemplaren van een kolonie (ook wel kraamgroep genoemd) die gezamenlijk hun jongen grootbrengen. De aantallen vleermuizen in een kraamgroep kunnen lopen tot meerdere honderden exemplaren.

Landschappelijk inpassingsplan

Het inpassen van ruimtelijke ontwikkelingen in het buitengebied middels een ontwerp van de groenvoorziening, dat voldoet aan het beleid ten aanzien van ruimtelijke kwaliteit. Hierdoor wordt zorg gedragen dat een ruimtelijke ontwikkeling past in het landschap.

Landhabitat

Amfibieën zijn voor de voortplanting afhankelijk van water. Buiten de voortplantingsperiode maakt de soortgroep gebruik van landhabitat als onderdeel van het leefgebied. Landhabitat voor amfibieën omvat onder andere structuurrijke of opgaande vegetatie zoals (loof)bos, houtwallen, struikgewas, heide, ruigtekruiden, vegetaties en moeras.

Mitigerende maatregelen

Maatregelen die negatieve effecten bij een ingreep voorkomen of reduceren.

Omgevingscheck

Een omgevingscheck wordt uitgevoerd bij verlies van leefgebied van een jaarrond beschermde functie van een soort die door een ingreep (tijdelijk) verloren gaat. De omgeving van de ingreep wordt door een ter zake deskundige beoordeeld op aanwezigheid van voldoende alternatief leefgebied en/of potentiële verblijfplaatsen.

Ontheffing

De Flora- en faunawet is gemaakt om planten- en diersoorten die vrij in het wild leven te beschermen. Om deze kwetsbare soorten te beschermen bevat de Flora- en faunawet een aantal verbodsbepalingen. Onder bepaalde voorwaarden mogen de activiteiten wel doorgaan, daarvoor kan een ontheffing benodigd zijn. Een ontheffing is een besluit waarbij in een individueel concreet geval een uitzondering op een wettelijk verbod wordt gemaakt.

Paarverblijfplaats

Dit is een verblijfplaats die hoofdzakelijk in het najaar (september/oktober) door vleermuizen worden gebruikt om te paren. Eén mannetje kan een dergelijke verblijfplaats met meerdere vrouwtjes delen. In de omgeving van de paarverblijfplaats wordt veelal door het territoriale mannetje middels baltsvluchten getracht vrouwtjes aan te lokken.

Populatie

Een biologische populatie is een groep individuen van dezelfde soort die zich onderling voortplant en als zodanig geïsoleerd is van andere zulke groepen.

Rode Lijst

Rode Lijsten laten zien welke soorten zijn verdwenen en welke soorten in een gebied sterk zijn achteruitgegaan of zeldzaam zijn. Er bestaan verschillende Rode Lijsten. Voor vogels, voor zoogdieren, planten, paddenstoelen, insecten en voor allerlei andere soortgroepen. Rode Lijsten hebben geen officiële juridische status. Plaatsing op de lijst maakt een dier dus nog geen 'beschermde diersoort' in de zin van de Flora- en faunawet. De Rode Lijsten hebben in de praktijk wel een belangrijke signaleringfunctie. Door de Rode Lijst te raadplegen, kunnen alle instellingen die met natuurbehoud te maken hebben rekening houden met bedreigde soorten.

Significant negatief effect

Een effect is in het kader van de Natuurbeschermingswet 1998 significant als de instandhoudingsdoelen van het Natura 2000-gebied dreigen te worden aangetast.

Het begrip 'significant' staat centraal in de toepassing van het beschermingsregime voor Natura 2000-gebieden bij zowel vaststelling van beheerplannen als de vergunningverlening. Het bepaalt of een uitvoerige toetsing, een zogenaamde passende beoordeling, moet worden uitgevoerd. Indien als gevolg van een ingreep de toekomstige oppervlakte habitat of leefgebied, aantal van een soort of kwaliteit van een habitat lager zal worden dan zoals bedoeld in de instandhoudingsdoelstelling, dan kan sprake zijn van significante gevolgen. Voor het goede begrip, de soorten hoeven er niet te zitten, het gebied moet geschikt zijn voor de soorten.

Vaste rust- of verblijfplaats

Een plek binnen het leefgebied van een soort die essentieel is voor de levenscyclus van een individu. De Flora- en faunawet omschrijft niet exact wat een vaste rust- of verblijfplaats is. Dit is soortafhankelijk.

Vliegroute

Een vaste route die door vleermuizen wordt gebruikt tussen de verblijfplaatsen naar foerageergebieden.

Winterverblijfplaats

Verblijfplaats die gebruikt wordt om de periode van winterrust te overbruggen. Voor vleermuizen zijn dit vorstvrije, maar koele en vochtige plekken. Er kans sprake zijn van massaverblijfplaatsen, verblijfplaatsen van kleine groepen of één of enkele individuen.

Zomerverblijfplaats

Is een vleermuisverblijfplaats anders dan een kraamverblijf. Buiten de kraamperiode worden deze door vrouwtjes gebruikt, binnen de kraamperiode door individuele mannetjes.



Econsultancy is een onafhankelijk adviesbureau. Wij bieden realistisch advies en concrete oplossingen voor milieuvraagstukken en willen daarmee een bijdrage leveren aan een duurzaam en verantwoord gebruik van onze leefomgeving.

Diensten

Wij kunnen u van dienst zijn met een uitgebreid scala aan onderzoeken op het gebied van bodem, waterbodem, water, archeologie, ecologie en milieu. Op www.econsultancy.nl vindt u uitgebreide informatie over de verschillende onderzoeken.

Werkwijze

Inzet en professionele betrokkenheid kenmerkt onze diensten. De verantwoordelijke projectleider is het eenduidige aanspreekpunt voor de klant en draagt zorg voor alle aspecten van het project: kwaliteit, tijd, geld, communicatie en organisatie. De kernwaarden deskundig, vertrouwd, betrokken, flexibel, zorgvuldig en vernieuwend zijn een belangrijke leidraad in ons handelen.

Kennis

Het deskundig begeleiden van onze opdrachtgevers vraagt om betrokkenheid bij en kennis van de bedoelingen van de opdrachtgever. Het vereist ook gedegen en actuele vakinhoudelijke kennis. Alle beschikbare kennis wordt snel en effectief ingezet. De medewerkers vormen ons belangrijkste kapitaal. Persoonlijke en inhoudelijke ontwikkeling staat centraal want het werk vraagt steeds om nieuwe kennis en nieuwe verantwoordelijkheden.

Creativiteit

Onze medewerkers zijn in staat om buiten de geijkte kaders een oplossing te zoeken met in achtname van de geldende wet- en regelgeving. Oplossingen die bedoeld zijn om snel en efficiënt het doel van de opdrachtgever te bereiken.

Kwaliteit

Er wordt continue gestreefd naar het verhogen van de professionaliteit van de dienstverlening. Het leveren van diensten wordt intern op een dusdanige wijze georganiseerd dat het gevraagde resultaat daadwerkelijk op een zo effectief en efficiënt mogelijke wijze wordt voortgebracht. Hierbij staat de klanttevredenheid centraal. Het kwaliteitssysteem van Econsultancy voldoet aan de NEN-EN-ISO 9001: 2008. Tevens is Econsultancy gecertificeerd voor diverse protocollen en beoordelingsrichtlijnen.

Opdrachtgevers

Econsultancy heeft sinds haar oprichting in 1996 al meer dan tienduizend projecten uitgevoerd. Projecten in opdracht van particulier tot de Rijksoverheid, van het bedrijfsleven tot non-profit organisaties. De projecten kennen een grote diversiteit en hebben in sommige gevallen uitsluitend een onderzoekend karakter en zijn in andere gevallen meer adviserend. Steeds vaker wordt onderzoek binnen meerdere disciplines door onze opdrachtgevers verlangd. Onze medewerkers zijn in staat dit voor de opdrachtgever te coördineren en zelf (deel)onderzoeken uit te voeren. Ter illustratie van de veelvoud en veelzijdigheid van de projecten in de werkvelden bodem, waterbodem, ecologie, archeologie, water en milieu kunnen uitgebreide referentielijsten worden verschaft.

Vestiging Limburg

Rijksweg Noord 39
6071 KS Swalmen
Tel. 0475 - 504961
Swalmen@econsultancy.nl

Vestiging Gelderland

Fabriekstraat 19c
7005 AP Doetinchem
Tel. 0314 - 365150
Doetinchem@econsultancy.nl

Vestiging Brabant

Rapenstraat 2
5831 GJ Boxmeer
Tel. 0485 - 581818
Boxmeer@econsultancy.nl



E-MAIL
info@
econsultancy.nl
INTERNET
econsultancy.nl

